

## **Universitet och högskolor**

### **Sökande och antagna till högskoleutbildning på grundnivå och avancerad nivå höstterminen 2007**

Higher Education. Applicants and admitted to higher education at first and second level for the autumn term 2007

## **I korta drag**

### **Antalet sökande ökar igen efter nedgången 2006**

Inför hösten 2007 sökte 91 500 personer, utan tidigare högskolestudier, till utbildningar vid universitet och högskolor. Det är en ökning med 3 procent jämfört med föregående hösttermin.

En stor del av ökningen beror på att fler 19-åringar har sökt. Ökningen kan till viss del förklaras av att årskullen är större än i fjol. Däremot är andel sökande 19-åringar i förhållande till befolkningen densamma som föregående hösttermin. Sett ur ett längre perspektiv har denna andel minskat markant för 19-åringarna, från 30 procent hösten 1997 till 20 procent hösten 2007.

Av de sökande utan tidigare högskolestudier var 60 procent kvinnor och 40 procent män. Fördelningen mellan könen har varit densamma under den senaste tioårsperioden.

Förutom de sökande utan tidigare högskolestudier finns ett stort antal sökande som redan har studerat i högskolan. Totalt sökte 292 000 till program och kurser vid universitet och högskolor, vilket är en ökning med 11 procent jämfört med hösten 2006. Av det totala antalet sökande hösten 2007 var 64 procent kvinnor och 36 procent män.

### **Antalet antagna ökar**

Fram till början av augusti 2007 antogs 50 300 personer utan tidigare högskolestudier. Det är en ökning med 4 procent jämfört med höstterminen 2006. Av de antagna var 58 procent kvinnor och 42 procent män.

Totalt antogs 191 000 sökande till program och kurser, vilket är en ökning med 11 procent jämfört med förra hösten. Sedan höstterminen 1997 har det totala antalet antagna ökat med 27 procent.



Stig Forneng  
tfn 08-563 087 75,  
[stig.forneng@hsv.se](mailto:stig.forneng@hsv.se)



**Statistiska centralbyrån**  
Statistics Sweden

Anna Gärdqvist  
tfn 019-17 65 45  
[anna.gaerdqvist@scb.se](mailto:anna.gaerdqvist@scb.se)

Statistiken har producerats av SCB på uppdrag av Högskoleverket, som ansvarar för officiell statistik inom området.

ISSN 1404-5893 Serie Utbildning och forskning. Utkom den 22 november 2007.  
URN:NBN:SE:SCB-2007-UF46SM0701\_pdf  
Tidigare publicering: Se avsnittet Fakta om statistiken.  
Utgivare av Statistiska meddelanden är Kjell Jansson, SCB.

Av de sökande utan tidigare högskolestudier antogs 55 procent hösten 2007. Andelen antagna har varit densamma under de senaste två åren. Sett ur ett längre perspektiv har andelen ökat, från 39 procent hösten 1997 till 55 procent hösten 2007.

Andelen som kommer in på sitt förstahandsval på program har ökat sedan hösten 1997. Av de antagna utan tidigare högskolestudier antogs 71 procent på sitt förstahandsval hösten 2007, jämfört med 57 procent 1997.

Andelen som antagits på sitt förstahandsval var högre för män än för kvinnor. Fram till och med hösten 2000 var andelen lika, men sedan hösten 2001 har skillnaden mellan könen ökat.

### **Flest sökande till lärarutbildningen**

Av de 101 000 behöriga förstahandssökande till olika utbildningsprogram sökte 11 600, eller 12 procent, till lärarutbildningen. Ekonomiprogrammen (civilekonomutbildningen och övriga utbildningar med inriktning mot företagsekonomi, handel och administration) samt civilingenjörsutbildningen följde därefter med 8 procent vardera av de sökande.

Programmen kan också fördelas efter utbildningens inriktning. Flest behöriga förstahandssökande hade utbildningar med inriktning mot hälso- och sjukvård samt social omsorg (30 300), samhällsvetenskap, juridik, handel och administration (27 300), teknik och tillverkning (15 200) samt pedagogik och lärarutbildning (12 700).

### **Stor konkurrens om platserna på veterinär- och läkarutbildningen**

Flest behöriga förstahandssökande per antagen hade utbildningarna till veterinär, (7,2 behöriga förstahandssökande per antagen), läkare (6,8), psykolog (5,2) och sjukgymnast (5,2). Det var i stort sett samma utbildningar som hade högst sökandetryck hösten 2006. Jämförelsen avser yrkesexamensprogram med minst 100 antagna.

Om man fördelar programmen efter de olika inriktningarna kan man se att utbildningar med inriktning mot hälso- och sjukvård samt social omsorg och lant- och skogsbruk samt djursjukvård hade högst sökandetryck (2,4 respektive 2,3 behöriga förstahandssökande per antagen). Något lägre söktryck hade området samhällsvetenskap, juridik, handel och administration (1,6).

### **Förändringar inför hösten 2007**

Den första juli 2007 infördes en ny utbildnings- och examensstruktur som ett led i Sveriges arbete med att anpassa den högre utbildningen till arbetet i Bologna-processen. Enligt den nya strukturen delas all högre utbildning upp i tre nivåer. Varje nivå förutsätter och bygger på att studenten har utbildning/examen från tidigare nivå(er). I den nya indelningen kan generella program hänföras till grundnivå (kandidatexamen) och avancerad nivå (magisterexamen och masterexamen). Även ett nytt poängsystem och en till viss del ny examensordning med nya examensmål har införts.

En annan förändring inför hösten 2007 är att all antagning till högskoleutbildning sker via det samordnade antagningssystem NyA som Verket för högskole-service (VHS) ansvarar för. Tidigare terminer gjordes även antagning via högskolornas lokala system för antagning (LANT).

Båda dessa två förändringar kan påverka jämförelser över tiden.

**Innehåll**

<b>Statistiken med kommentarer</b>	<b>4</b>
<b>Sökande</b>	<b>4</b>
Ålder	7
Kön	8
<b>Antagna</b>	<b>9</b>
Ålder	10
Kön	11
<b>Behöriga förstahandssökande och antagna</b>	<b>12</b>
Program	12
Universitet och högskolor	17
<b>Med facit i hand</b>	<b>18</b>
Resultat av antagningsprocessen höstterminen 2006	18
<b>Tabeller</b>	<b>19</b>
Teckenförklaring	19
1. Nettoantal sökande per ålder och kön, höstterminen 2007	20
2. Nettoantal antagna per ålder och kön, höstterminen 2007	21
3A. Sökande och antagna som ej tidigare läst i högskolan, fördelade på program/kurs och kön per högskola, höstterminen 2007	22
3B. Sökande och antagna med ofullständiga personnummer, fördelade på program/kurs och kön per högskola, höstterminen 2007	25
4. Antal behöriga förstahandssökande till program och kurs, och därav ej tidigare i högskolan, efter universitet/högskola och antagningsresultat höstterminen 2007	28
5. Antal behöriga förstahandssökande till program, indelat efter SUN-inriktning och ålder, höstterminen 2007	31
6A. Antal behöriga förstahandssökande och antagna till yrkesexamensprogram, efter typ av yrkesexamensprogram och kön, höstterminen 2007	36
6B. Antal behöriga förstahandssökande och antagna till program indelat efter SUN-inriktning och kön, höstterminen 2007	37
6C. Antal behöriga förstahandssökande och antagna med ofullständiga personnummer, till program indelat efter SUN-inriktning och kön, höstterminen 2007	42
7A. Antal behöriga förstahandssökande och antagna till yrkesexamensprogram, höstterminerna 2003-2007	46
7B. Antal behöriga förstahandssökande och antagna till program, indelat efter SUN-inriktning och kön, höstterminerna 2003-2007	48
8. Nettoantal sökande, antagna respektive registrerade per kön och ålder, höstterminen 2006	58
9. Nettoantal sökande och antagna fördelade på tidigare högskolestudier och registrering per högskola, höstterminen 2006	59
<b>Fakta om statistiken</b>	<b>60</b>
<b>Detta omfattar statistiken</b>	<b>60</b>
Definitioner och förklaringar	61
<b>Så görs statistiken</b>	<b>62</b>
<b>Statistikens tillförlitlighet</b>	<b>62</b>
<b>Bra att veta</b>	<b>63</b>
Annan statistik	63
<b>In English</b>	<b>64</b>
<b>Summary</b>	<b>64</b>
<b>List of tables</b>	<b>66</b>
<b>List of terms</b>	<b>67</b>

## Statistiken med kommentarer

### Sökande

#### Antalet sökande till högskolan ökar

Hösten 2007 sökte 91 500 personer, utan tidigare högskolestudier, till utbildningar vid universitet och högskolor. Det är en ökning med 3 procent jämfört med föregående hösttermin. I antalet sökande ingår sökande både till utbildningsprogram och fristående kurser. Även det totala antalet sökande, dvs. sökande med och utan tidigare högskolestudier, har ökat. Jämfört med hösten 2006 har det totala antalet sökande ökat med 11 procent.

Det bör dock påpekas att det skett förändringar i antagningssystemet 2007 vilket kan ha påverkat statistiken. Från och med 2007 sker all antagning via VHS:s samordnade antagningssystem, NyA.

#### Sökande höstterminerna 1995–2007<sup>1</sup>. Kön i procent

HT	Totalt antal sökande			därav utan tidigare högskolestudier			därav med tidigare högskolestudier		
	Andel			Andel			Andel		
	Totalt	kvinnor	män	Totalt	kvinnor	män	Totalt	kvinnor	män
1995	248 000	60	40	106 000	60	40	143 000	60	40
1996	274 000	61	39	113 000	60	40	161 000	62	38
1997	291 000	61	39	124 000	60	40	167 000	62	38
1998	288 000	61	39	119 000	60	40	169 000	62	38
1999	289 000	62	38	121 000	60	40	168 000	63	37
2000	283 000	63	37	110 000	60	40	173 000	65	35
2001	269 000	63	37	101 000	60	40	168 000	65	35
2002 <sup>2</sup>	284 000	62	38	100 000	60	40	184 000	64	36
2003	292 000	62	38	97 000	60	40	195 000	63	37
2004	294 000	62	38	98 000	59	41	195 000	63	37
2005	290 000	63	37	99 000	59	41	191 000	64	36
2006	264 000	64	36	88 000	60	40	175 000	66	34
2007	292 000	64	36	92 000	60	40	200 000	66	34

<sup>1</sup> För varje år har fler högskolor anslutits till de antagningssystem som finns, vilket kan försvåra jämförelser över en längre tid. Se avsnittet *Fakta om statistiken*.

<sup>2</sup> Från och med hösten 2002 redovisas endast sökande med fullständiga personnummer.

Förutom de sökande utan tidigare högskolestudier finns ett stort antal sökande som redan har studerat i högskolan. Dessa sökande konkurrerar om platser på program och kurser med sökande utan tidigare högskolestudier. Hösten 2007 sökte sammanlagt 200 000 personer som någon gång tidigare studerat i högskolan.

Av de sökande med tidigare högskolestudier hade 68 procent studerat under läsåret 2006/2007, 11 procent hade studerat läsåret 2005/2006 men haft studieuppehåll 2006/2007. Slutligen hade 22 procent gjort ett längre uppehåll och inte studerat under de närmast föregående två åren.

Av de sökande med tidigare högskolestudier hade 27 procent minst en examen inom högskolesystemet sedan tidigare. Hösten 2006 var andelen 29 procent.

#### Allt fler utländska studenter söker till den svenska högskolan

Med sökande avses personer med fullständiga personnummer. Utöver sökande med fullständiga personnummer finns ett antal sökande med ofullständiga personnummer. Till stor del består den gruppen av sökande från andra länder. Sökande med ofullständiga personnummer ingår inte i redovisningen i detta statistiska meddelande (SM) eftersom fokus särskilt ligger på intresset för högskolestudier bland den svenska befolkningen och på dem som inte studerat tidigare i

högskolan. Många sökande från andra länder har redan läst på högskolan och söker till vidareutbildningar, t. ex. masterutbildningar.

Ofullständiga personnummer innebär att en unik identitet saknas och ansökningar via högskolornas lokala antagningssystem kan leda till dubbelräkning. Från och med våren 2007 används dock bara ett enda system för antagning till högskolan vilket innebär att dubbelräkningen har minskat. Tablan nedan visar utvecklingen av antalet sökande och antagna med ofullständiga personnummer under de senaste sex åren. För mer information se avsnittet Fakta om statistiken.

### Sökande och antagna med ofullständiga personnummer höstterminerna 2002-2007

HT	Sökande med ofullständiga personnummer			Antagna med ofullständiga personnummer		
	Andel			Andel		
	Totalt	kvinnor	män	Totalt	kvinnor	män
2002	4 800	56	44	1 500	58	42
2003	10 200	39	61	3 400	43	57
2004	13 400	33	67	5 600	32	68
2005	19 400	26	74	6 300	30	70
2006	22 700	21	79	6 700	27	73
2007 <sup>1</sup>	11 000	27	73	3 300	32	68

<sup>1</sup> En anledning till att antalet med ofullständiga personnummer har minskat är att dubletter inte längre förekommer i lika stor utsträckning.

### Anmälningensflöde

Till kurser och utbildningar tillkommer nya anmälningar ända fram till terminsstarten och i en del fall till och med efter att utbildningarna har startat. Detta SM avser uppgifterna om antalet sökande fram till den andra antagningsomgången i den nationella antagning som genomförs av VHS i början av augusti.

Sista ansökningsdagen inför hösten är den 15 april. De som anmäler sig efter detta datum antas i mån av plats och i den ordning de har anmält sig. De konkurrerar således inte med de sökande som har anmält sig fram till och med den 15 april.

Inför hösten 2007 var det ungefär 20 procent av de sökande som hade anmält sig efter den 15 april. De flesta anmälningarna i denna grupp kommer under de första två månaderna efter den 15 april. Det var ingen skillnad mellan kvinnor och män.

Andelen sena anmälningar var större till kurser än till program. Drygt 15 procent av anmälningarna till program gjordes efter den 15 april, medan motsvarande andel för kurser var 25 procent.

Det finns stora variationer mellan lärosätena när det gäller hur stor andel av anmälningarna som har kommit före respektive efter den 15 april. Handelshögskolan i Stockholm, Chalmers tekniska högskola och Karolinska institutet ligger i topp när det gäller andelen anmälningar som kommit till och med den 15 april. Högt ligger också de stora universiteten, medan de mindre högskolorna har en större andel studenter som anmält sig efter den 15 april.

**Sökande som sökt senast den 15 april 2007. Andel i procent**

Universitet/högskola	Därav till		
	Totalt	Program	Kurs
<b>Totalt netto, båda könen</b>	<b>79,5</b>	<b>82,6</b>	<b>74,1</b>
Handelshögskolan i Stockholm	88,0	88,0	-
Chalmers tekniska högskola	86,6	86,9	84,1
Karolinska institutet	86,2	86,2	88,5
Lunds universitet	84,9	86,3	80,2
Kungl. Tekniska högskolan	84,7	85,6	37,3
Linköpings universitet	84,0	84,7	77,3
Uppsala universitet	83,9	85,3	79,1
Luleå tekniska universitet	83,1	84,1	74,2
Örebro universitet	82,4	83,1	77,6
Göteborgs universitet	82,1	83,7	76,5
Högskolan i Halmstad	81,9	83,3	76,1
Växjö universitet	81,6	83,3	75,0
Umeå universitet	81,5	83,8	71,6
Sveriges lantbruksuniversitet	81,5	83,6	60,9
Högskolan i Jönköping	81,1	82,4	74,2
Högskolan i Skövde	81,1	82,3	70,7
Mälardalens högskola	81,0	82,7	72,8
Högskolan Kristianstad	80,8	82,8	73,2
Karlstads universitet	80,7	82,7	71,2
Stockholms universitet	80,6	84,1	77,1
Malmö högskola	80,6	81,6	76,4
Högskolan i Kalmar	80,4	82,3	71,4
Högskolan i Borås	79,8	81,7	70,0
Högskolan i Gävle	79,7	81,5	73,5
Södertörns högskola	79,4	80,9	76,7
Högskolan Väst	79,1	81,6	64,5
Blekinge tekniska högskola	79,0	82,1	63,4
Mittuniversitetet	78,3	81,0	68,6
Lärarhögskolan i Stockholm	77,8	79,3	73,5
Gymnastik- och idrottshögskolan	77,6	81,3	-
Högskolan Dalarna	77,6	81,5	67,2
Högskolan på Gotland	75,5	78,8	70,3

Utfallet har ett nära samband med sökandetrycket på lärosätenas utbildningar. De lärosäten som ligger högst har få utbildningar som inte besätts av de studenter som tas in i ordning efter sina gymnasiebetyg, högskoleprovsresultat eller andra meriter, medan de lärosäten som har fler efteranmälda också har fler kurser och utbildningar som inte har fyllts av sökande som anmält sig före den 15 april.

## Ålder

Jämfört med föregående hösttermin har antalet sökande utan tidigare högskolestudier ökat i alla åldersgrupper förutom bland sökande i åldern 24 och 26 år. Gruppen under 25 år har ökat med 4 procent eller 2 400 jämfört med höstterminen 2006. En stor del av ökningen i åldergruppen under 25 år beror på att antalet 19-åringar har ökat. Ökningen kan till viss del förklaras av att årskullen 19-åringar är större än föregående år.

För åldersgruppen 25 år och äldre var ökningen 3 procent eller drygt 660. Det är framför allt de sökande i åldern 28 och 29 år som ökat jämfört med hösten 2006.

### Flest 19-åringar bland de sökande

Höstterminen 2007 var 75 procent av de sökande utan tidigare högskolestudier under 25 år. Av de sökande utan tidigare högskolestudier var 27 procent 19 år höstterminen 2007, vilket är den högsta andelen under den senaste tioårsperioden. Andelen sökande i åldrarna 20 år, 21-24 år och 25 år och äldre var densamma jämfört med föregående höst.

### Sökande, utan tidigare högskolestudier, efter åldersgrupp, ht 1997 – 2007. Procent

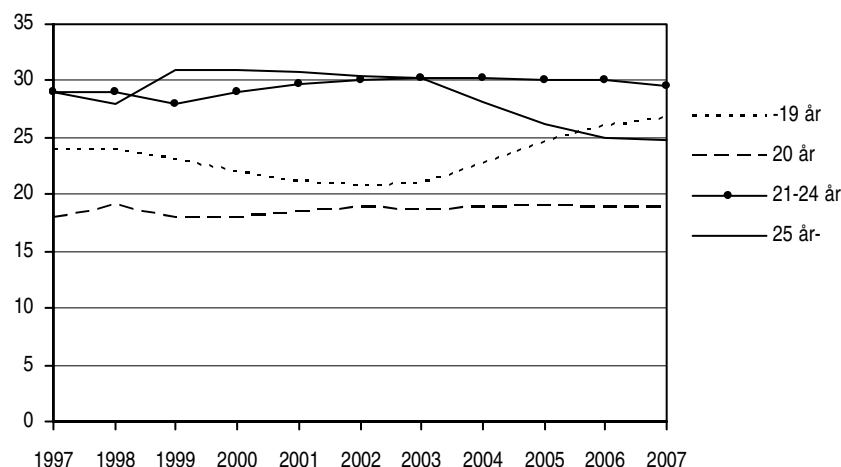

Från och med hösten 2002 redovisas endast sökande med fullständiga personnummer

Se tabell 1 för en utförligare åldersredovisning.

### Andel sökande av befolkningen i samma ålder

Ett sätt att redovisa åldersfördelningen är att betrakta antalet sökande i förhållande till befolkningen totalt. I tablå nedan redovisas andelen sökande utan tidigare högskolestudier av befolkningen i samma ålder. Sökande i åldern 19 år har den högsta representationen bland åldersgrupperna även om den har minskat markant under de senaste tio åren, från 29,7 procent hösten 1997 till 20,2 procent 2007.

### Sökande, utan tidigare högskolestudier, av befolkningen i motsvarande ålder, ht 1997–2007. Procent

Ålder	1997	1998	1999	2000	2001	2002 <sup>1</sup>	2003	2004	2005	2006	2007 <sup>2</sup>
19 <sup>3</sup>	29,7	28,6	27,3	23,8	21,0	20,7	19,7	20,7	21,8	20,1	20,2
20	21,5	22,5	21,0	19,5	18,4	18,4	17,8	17,8	17,3	14,8	14,9
21	13,6	13,7	14,5	13,2	12,2	12,2	12,1	12,4	12,3	10,6	10,4
22-25	5,7	5,4	5,5	5,2	4,9	4,9	4,8	4,8	4,7	4,1	4,1
26-29	2,4	2,3	2,4	2,1	1,9	1,8	1,7	1,7	1,6	1,4	1,4
30-34	1,4	1,3	1,4	1,3	1,2	1,2	1,1	1,0	1,0	0,8	0,8

<sup>1</sup> Från och med hösten 2002 redovisas endast sökande med fullständiga personnummer.

<sup>2</sup> Befolkningssiffrorna 2007 avser preliminära siffror t.o.m. 2007-06-30.

<sup>3</sup> I gruppen sökande finns ett fåtal under 19 år, medan befolkningen enbart avser de som är 19 år.

## Kön

Bland de sökande utan tidigare högskolestudier var 60 procent kvinnor och 40 procent män hösten 2007. Fördelningen mellan könen har varit densamma under den senaste tioårsperioden.

Jämfört med föregående hösttermin har antalet kvinnliga och manliga sökande ökat. Sett över en längre tidsperiod har dock både antalet kvinnor och män bland de sökande utan tidigare högskolestudier minskat. Bland både kvinnorna och männen var antalet sökande utan tidigare högskolestudier färre hösten 2007 jämfört med hösten 1997. Under perioden 2002 till 2005 var antalet sökande i stort sett oförändrat för såväl kvinnorna som männen. Hösten 2006 minskade dock antalet. Männen har minskat från 40 500 hösten 2005 till 34 900 hösten 2006, en minskning med 14 procent. Även antalet kvinnor har minskat hösten 2005 till hösten 2006, från 58 000 till 53 500, en minskning på 8 procent.

### Sökande, utan tidigare högskolestudier, efter kön, ht 1997 – 2007

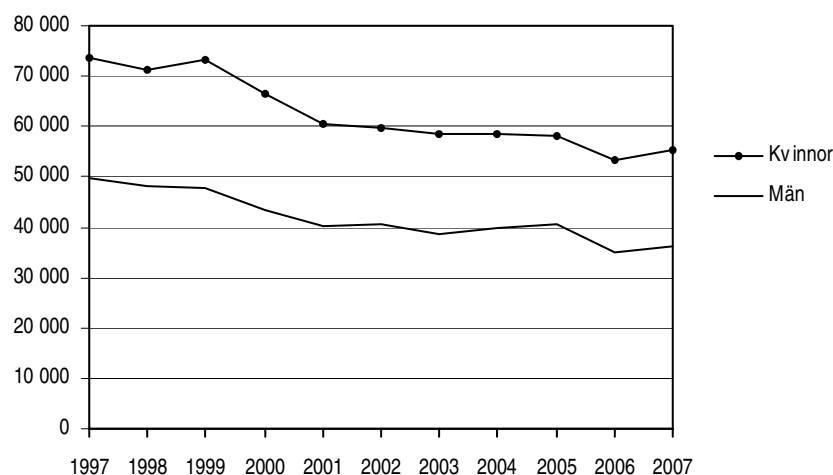

Från och med hösten 2002 avses endast sökande med fullständiga personnummer

Antalet kvinnliga sökande har ökat i alla åldersgrupper jämfört med föregående hösttermin. Störst var ökningen bland kvinnliga 19-åringar. Bland männen var utvecklingen mer varierande men även här stod 19-åringarna för den största ökningen.

Under den senaste tioårsperioden har dock både antalet kvinnor och män bland de sökande utan tidigare högskolestudier minskat. För kvinnorna är det framförallt sökande i åldersgruppen 25 år och äldre som minskat. Kvinnorna under 25 år har också minskat och då främst i åldrarna 23 och 24 år. Antalet kvinnliga 19-åringar har även de minskat under den senaste tioårsperioden.

Även bland männen är det framförallt sökande i åldersgruppen 25 år och äldre som minskat. Det är män i åldrarna 23 och 24 år som står för den största minskningen bland dem under 25 år. Lägst var nedgången bland 19-åringarna.

Se tabell 1 för en utförligare redovisning av höstterminen 2007.



## Antagna

### Över 80 procent av de yngre antas vid den första antagningsomgången

Bland dem utan tidigare högskolestudier som hade sökt till högskolan fram till och med den 15 april fick knappt tre fjärdedelar besked om att de hade antagits efter den första antagningsomgången i början av juli månad. Andelen var något högre bland män än bland kvinnor, vilket kan förklaras av att kvinnorna är betydligt fler än männen bland de sökande samt att män och kvinnor i stor utsträckning söker till olika utbildningar.

Andelen antagna är starkt beroende av ålder. Bland de yngsta fick över 80 procent ett positivt antagningsbesked. Bland sökande över 34 års ålder var motsvarande andel bara drygt 50 procent. Att andelen antagna faller med stigande ålder förklaras framför allt av att åldersgrupperna successivt tenderar att reduceras med dem som har de bästa meriterna för högskolestudier eftersom de redan har börjat studera tidigare.

### Fler antas vid andra antagningsomgången jämfört med föregående höst

I den andra antagningsomgången, som resterade redovisning bygger på, var antalet antagna utan tidigare högskolestudier 50 300. Det är en ökning med 4 procent jämfört med föregående hösttermin. Totalt antogs 191 200 sökande fram till månadskiftet augusti/september 2007. Det är en ökning med 11 procent, jämfört med höstterminen 2006.

Att en studerande antas är inte liktydigt med att han/hon verkligen börjar studera. En antagning definieras i denna rapport som att den studerande är *erbjuden* utbildning. Under avsnittet *Med facit i hand* (se sidan 18) beskrivs antagningen och påföljande registrering under höstterminen 2006.

### Antagna höstterminerna 1995-2007<sup>1</sup>. Kön i procent

HT	Totalt antal antagna		därav utan tidigare högskolestudier			därav med tidigare högskolestudier			
	Andel		Andel			Andel			
	Totalt	kvinnor	män	Totalt	kvinnor	män	Totalt	kvinnor	män
1995	147 000	57	43	54 000	55	45	93 000	58	42
1996	156 000	58	42	51 000	56	44	105 000	59	41
1997	150 000	59	41	48 000	56	44	102 000	60	40
1998	156 000	60	40	49 000	56	44	107 000	62	38
1999	167 000	61	39	55 000	57	43	112 000	63	37
2000	182 000	62	38	58 000	58	42	124 000	64	36
2001	182 000	62	38	58 000	59	41	124 000	63	37
2002 <sup>2</sup>	191 000	62	38	57 000	58	42	134 000	63	37
2003	194 000	61	39	53 000	58	42	140 000	62	38
2004	186 000	61	39	51 000	57	43	134 000	63	37
2005	181 000	62	38	51 000	57	43	130 000	64	36
2006	172 000	63	37	49 000	58	42	123 000	65	35
2007	191 000	64	36	50 000	58	42	141 000	66	34

<sup>1</sup> För varje år har fler högskolor anslutits till de antagningssystem som finns, vilket kan försvåra jämförelser över en längre tid. Se avsnittet *Fakta om statistiken*.

<sup>2</sup> Från och med hösten 2002 redovisas endast antagna med fullständiga personnummer.

Det totala antalet antagna ökade stadigt från hösten 1995 till och med hösten 2003 och det är de med tidigare högskolestudier som stått för merparten av ökningen. Efter hösten 2003 och fram till och med hösten 2006 minskade antalet antagna för att därefter återigen öka hösten 2007. En del av ökningen kan dock beror på hur högskolorna använder antagningssystemet NyA.

Av de antagna med tidigare högskolestudier (141 000) hade 72 procent studerat under läsåret 2006/2007, 10 procent hade senast studerat i högskolan läsåret 2005/2006 och 18 procent hade varit borta från högskolestudier under två läsår

eller mer. Dessutom hade 25 procent minst en examen inom högskolesystemet sedan tidigare. Dessa siffror är i stort sett desamma som för höstterminen 2006.

### Oförändrad andel antagna jämfört med föregående höst

Fram till början av augusti 2007 antogs 55 procent av de sökande utan tidigare högskolestudier. Andelen antagna har varit densamma under de senaste två åren. Sett ur ett längre perspektiv har andelen ökat, från 39 procent hösten 1997 till 55 procent hösten 2007.

## Ålder

### Fortsatt ökning av andelen 19-åringar bland de antagna

Hösten 2007 har andelen 19-åringar bland de antagna ökat i förhållande till övriga åldersgrupper utan tidigare högskolestudier, från 27 till 29 procent jämfört med hösten 2006. Mellan höstterminerna 1997 och 2002 minskade andelen 19-åringar från 22 till 19 procent men från och med hösten 2003 har andelen ökat. Andelen 20-åringar har inte förändrats nämnvärt sedan höstterminen 1997 medan däremot åldersgruppen 21-24 år har ökat. Andelen 25 år och däröver har minskat från 30 procent hösten 1997 till 21 procent hösten 2007.

### Antagna, utan högskolestudier, efter åldersgrupp ht 1997 – 2007. Procent

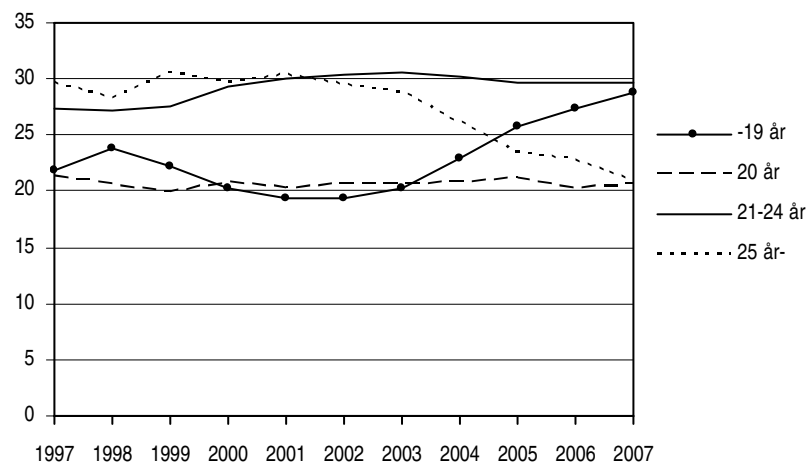

Från och med hösten 2002 redovisas endast antagna med fullständiga personnummer

### Andelen sökande som antas ökar mest bland 19-åringarna

Sedan hösten 1997 har andelen som antas ökat i samtliga åldersgrupper men det är bland 19-åringarna andelen ökat mest, från 35 procent 1997 till 59 procent 2007. Jämfört med hösten 2006 har andelen sökande som antas ökat i alla åldersgrupper förutom bland de över 25 år.

### Antagna av de sökande, utan tidigare högskolestudier, efter åldersgrupp, ht 1997 – 2007. Procent

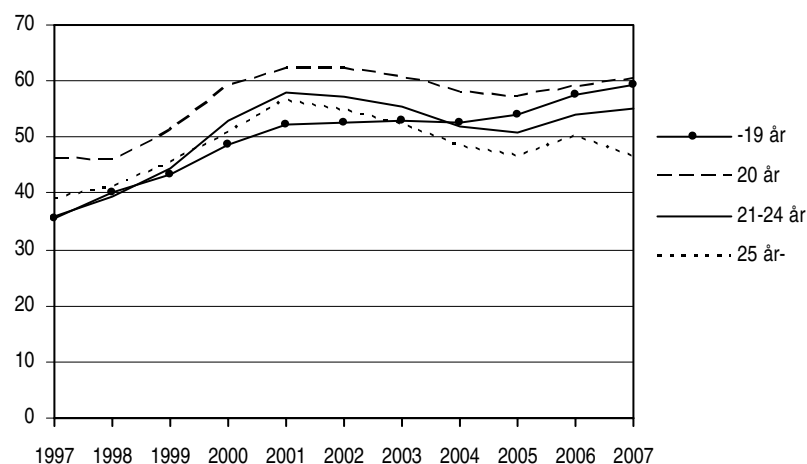

Från och med hösten 2002 redovisas endast sökande och antagna med fullständiga personnummer

### Andel antagna av befolkningen i samma ålder

Andelen antagna av befolkningen i motsvarande ålder har inte förändrats nämnvärt sedan hösten 1997. Dock har 19-åringarna ökat mer än övriga åldersgrupper. Högst andel antagna av befolkningen i motsvarande ålder har åldersgruppen 19 år med 12 procent följt av åldersgruppen 20 år med 9 procent.

### Antagna, utan tidigare högskolestudier, av befolkningen i motsvarande ålder ht 1997–2007. Procent

Ålder	1997	1998	1999	2000	2001	2002 <sup>1</sup>	2003	2004	2005	2006	2007 <sup>2</sup>
19 <sup>3</sup>	10,5	11,5	11,8	11,6	11,0	10,9	10,4	10,9	11,8	11,6	11,9
20	10,0	10,3	10,7	11,5	11,5	11,5	10,9	10,3	9,9	8,7	9,0
21	5,4	5,9	6,8	7,5	7,5	7,4	7,1	7,0	6,7	6,0	5,9
22-25	2,0	2,0	2,3	2,6	2,7	2,7	2,5	2,3	2,2	2,1	2,2
26-29	0,9	0,9	1,1	1,1	1,1	1,0	0,9	0,8	0,7	0,7	0,7
30-34	0,6	0,6	0,7	0,7	0,7	0,7	0,6	0,5	0,5	0,4	0,4

<sup>1</sup> Från och med hösten 2002 redovisas endast antagna med fullständiga personnummer.

<sup>2</sup> Befolkningssiffrorna för 2007 avser preliminära siffror t.o.m. 2007-06-30.

<sup>3</sup> I gruppen antagna finns ett fåtal under 19 år, medan befolkningen enbart avser de som är 19 år.

### Kön

#### Fortfarande antas något lägre andel kvinnor än män

Det antas fortfarande en mindre andel av de kvinnor som söker än av de män som söker. Skillnaden mellan kvinnor och män när det gäller andelen antagna hänger till viss del samman med utbildningsvalen. Av de kvinnor utan tidigare högskolestudier som sökte till höstterminen 2007 antogs 53 procent. För männen var motsvarande andel 58 procent. Andelarna var desamma hösten 2006. Hösten 1997 skiljde det 6 procentenheter mellan könen och i början av 2000-talet minskade skillnaden under ett par år för att därefter åter öka igen.

#### Antagna av de sökande, utan tidigare högskolestudier, fördelat på kön, ht 1997 – 2007. Procent

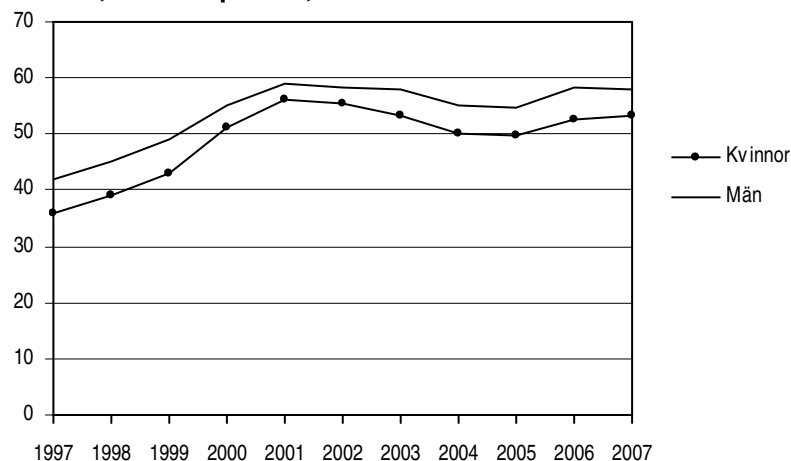

Från och med hösten 2002 redovisas endast sökande och antagna med fullständiga personnummer

Av samtliga sökande antogs 65 procent av kvinnorna och 66 procent av männen. Motsvarande andelar för hösten 2006 var 64 respektive 66 procent.

Se tabell 1 och 2 för en utförligare redovisning av höstterminen 2007.

## Behöriga förstahandssökande och antagna

### Program

Hösten 2007 fanns det 101 000 behöriga förstahandssökande till utbildningsprogram vilket är en minskning jämfört med föregående hösttermin då antalet var 104 900. Av de behöriga förstahandssökande till utbildningsprogram sökte 62 400 något av yrkesexamensprogrammen, en minskning med 7 procent jämfört med hösten 2006. Till de övriga programmen som gavs vid högskolorna sökte 38 600, vilket är en nedgång med 2 procent jämfört med hösten 2006.

Från och med hösten 2007 gäller en ny utbildnings- och examensstruktur vilket bland annat innebär att de övriga programmen kan delas in i program på grundnivå (kandidatexamen) och program på avancerad nivå (magister- och masterexamen). Av de 38 600 behöriga förstahandssökande till övriga program hösten 2007 sökte 33 800 till utbildningsprogram på grundnivå och 4 700 till utbildningsprogram på avancerad nivå. För mer information om den nya utbildnings- och examensstrukturen och utbildningar på grundnivå och avancerad nivå se avsnittet Fakta om statistiken.

Fram till och med hösten 2006 fanns det flera olika antagningssystem, vilket innebär att en person kunde vara förstahandssökande till mer än ett program. Från och med våren 2007 sker dock all antagning via VHS:s samordnade antagningssystem NyA och därmed kan en person endast vara förstahandssökande till ett program. Detta kan vara en förklaring till nedgången av antalet sökande till program hösten 2007.

### Många sökande till hälso- och sjukvårdsutbildningar

Flest behöriga förstahandssökande hade *hälso- och sjukvård samt social omsorg* följt av *samhällsvetenskap, juridik, handel och administration, teknik och tillverkning* samt *pedagogik och lärarutbildning*.

Av dessa fyra inriktningar har *hälso- och sjukvård samt social omsorg* haft den största ökningen under den senaste femårsperioden av såväl behöriga förstahandssökande som antagna. *Pedagogik och lärarutbildning* har däremot under samma period haft en minskning av såväl behöriga förstahandssökande som antagna. Även *Teknik och tillverkning* har haft en minskning av behöriga förstahandssökande och antagna. *Samhällsvetenskap, juridik, handel och administration* har haft en minskning av behöriga förstahandssökande men en ökning av antalet antagna.

### Behöriga förstahandssökande och antagna fördelat på inriktning, ht 2007

Utbildningens inriktning <sup>1</sup>	Förstahands-sökande			Antagna			Förstahands-sökande per antagen		
	Totalt	Andel		Totalt	Andel		Totalt	Kv.	Män
		Kv.	Män		Kv.	Män			
<b>Samtliga programutbildningar</b>	<b>101 000</b>	<b>62</b>	<b>38</b>	<b>64 700</b>	<b>58</b>	<b>42</b>	<b>1,6</b>	<b>1,7</b>	<b>1,4</b>
Hälso- och sjukvård samt social omsorg	30 300	81	19	12 500	82	18	2,4	2,4	2,6
Samhällsvet., juridik, handel, adm.	27 300	60	40	17 100	60	40	1,6	1,6	1,6
Teknik och tillverkning	15 200	28	72	12 300	28	72	1,2	1,3	1,2
Pedagogik och lärarutbildning	12 700	75	25	10 800	76	24	1,2	1,2	1,2
Naturvetenskap, matematik och data	4 700	39	61	4 200	39	61	1,1	1,1	1,1
Humaniora och konst	4 300	55	45	3 200	56	44	1,4	1,3	1,4
Tjänster	2 500	60	40	1 800	59	41	1,4	1,4	1,4
Lant- och skogsbruk samt djursjukvård	1 400	79	21	600	65	35	2,3	2,9	1,4

<sup>1</sup>Utbildningsprogrammen är fördelade efter utbildnings inriktning enligt Svensk utbildningsnomenklatur (SUN 2000). För mer information se avsnittet Fakta om statistiken.

### Antagna till program

Hösten 2007 antogs 64 700 personer till program, en ökning med 6 procent jämfört med hösten 2006. Av dessa antogs 34 700 till något av yrkesexamensprogrammen, vilket är oförändrat jämfört med föregående höst. Till de övriga programmen som gavs vid högskolorna antogs 30 100, en ökning med 14 procent. Till programmen på grundnivå antogs 26 500 och till programmen på avancerad nivå antogs 3 600. För utförligare beskrivning av programgrupperingen, framförallt gällande övriga program, se avsnittet Fakta om statistiken.

### Fler kommer in på sitt förstahandsval

Sedan hösten 1997 har andelen som kommer in på sitt förstahandsval på program gradvis stigit. Av de antagna utan tidigare högskolestudier antogs 71 procent på sitt förstahandsval hösten 2007 jämfört med 57 procent 1997. För samtliga antagna var motsvarande siffra 73 procent hösten 2007 jämfört med 61 procent 1997.

Andelen som antas på sitt förstahandsval var högre för män än för kvinnor. Fram till och med hösten 2000 var andelen lika, men sedan hösten 2001 har skillnaden mellan könen ökat. En förklaring till detta kan vara att sökandetrycket (förstahandssökande per antagen) till högskole- och civilingenjörsutbildningarna – som traditionellt sett har en stor andel manliga sökande – har minskat under denna period.

### Andel antagna på sitt förstahandsval till program, ht 1997-2007. Procent

HT	Samtliga			utan tidigare högskolestudier		
	Totalt	Kvinnor	Män	Totalt	Kvinnor	Män
1997	61	60	61	57	56	57
1998	59	59	59	55	55	55
1999	61	60	61	57	56	58
2000	66	66	67	67	67	67
2001	71	70	73	71	70	72
2002 <sup>1</sup>	73	71	75	70	67	73
2003	73	72	76	70	67	73
2004	72	70	75	68	66	72
2005	72	70	74	68	65	71
2006	75	73	76	71	69	73
2007	73	71	75	71	68	74

<sup>1</sup> Från och med hösten 2002 avses endast antagna med fullständiga personnummer

### Yrkesexamensprogram

Inom högskolan finns cirka 50 olika yrkesexamensprogram. Till de flesta av dessa sker ansökan via VHS:s samordnade antagningssystem NyA (se Fakta om statistiken).

Av sammantaget 62 400 behöriga förstahandssökande till de olika yrkesexamensprogrammen hösten 2007 avsåg 11 600, eller 19 procent, *lärarutbildningen*. *Civilingenjörsutbildningen* hade 12 procent av de behöriga förstahandssökande följt av *sjuksköterskeutbildningen* och *socionomutbildningen* med 10 procent vardera av de behöriga förstahandssökande. Dessa fyra utbildningar hade även flest behöriga förstahandssökande föregående hösttermin.

Andelen kvinnor var 65 procent bland behöriga förstahandssökande till yrkesexamensprogram höstterminen 2007. Till *lärarutbildningen* sökte 21 procent av de 40 900 behöriga förstahandssökande kvinnorna och 14 procent av de 21 600 behöriga förstahandssökande männen. Till *civilingenjörsutbildningen* sökte 27 procent av männen och 5 procent av kvinnorna.

### Behöriga förstahandssökande till yrkesexamensprogram med minst 1 000 sökande, efter kön, ht 2007

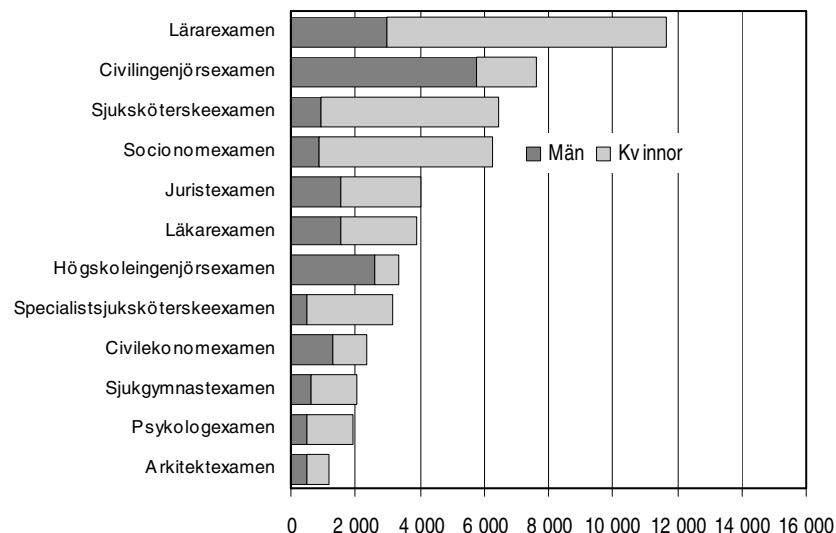

#### Antal sökande till lärarutbildningen minskar för andra året i rad

Antalet behöriga förstahandssökande till lärarutbildningen fortsätter att minska. Hösten 2007 var antalet behöriga förstahandssökande till lärarutbildningen 11 600 jämfört med 13 900 hösten 2006, en minskning med 16 procent.

På läkarutbildningen har antalet behöriga förstahandssökande återigen ökat efter en nedgång hösten 2006. Antalet behöriga förstahandssökande till specialist-sjuksköterskeutbildningen har ökat kontinuerligt fram till och med hösten 2006. Däremot har antalet minskat hösten 2007. På sjuksköterskeutbildningen har antalet i princip varit oförändrat under den senaste femårsperioden. Antalet behöriga förstahandssökande till juristexamen har minskat de tre senaste höstterminerna. På socionomutbildningen har antalet återigen ökat efter att ha minskat under två höstterminer. Sett över den senaste femårsperioden har dock antalet sökande till socionomutbildningen minskat.

Bland övriga yrkesexamensprogram, med fler än 1 000 förstahandssökande hösten 2007, var utvecklingen också varierande. Exempelvis har antalet behöriga förstahandssökande till högskoleingenjörutbildningen minskat för andra året i rad. Även antalet behöriga förstahandssökande till civilingenjörutbildningen har minskat jämfört med föregående år. Under den senaste femårsperioden har antalet behöriga förstahandssökande till civilingenjörutbildningen minskat från 9 300 till 7 600 (-18 %). Antalet behöriga förstahandssökande till högskoleingenjörutbildningen har under samma period minskat från 4 300 till 3 300 (-23 %).

### Behöriga förstahandssökande till några stora yrkesexamensprogram, ht 2003-2007

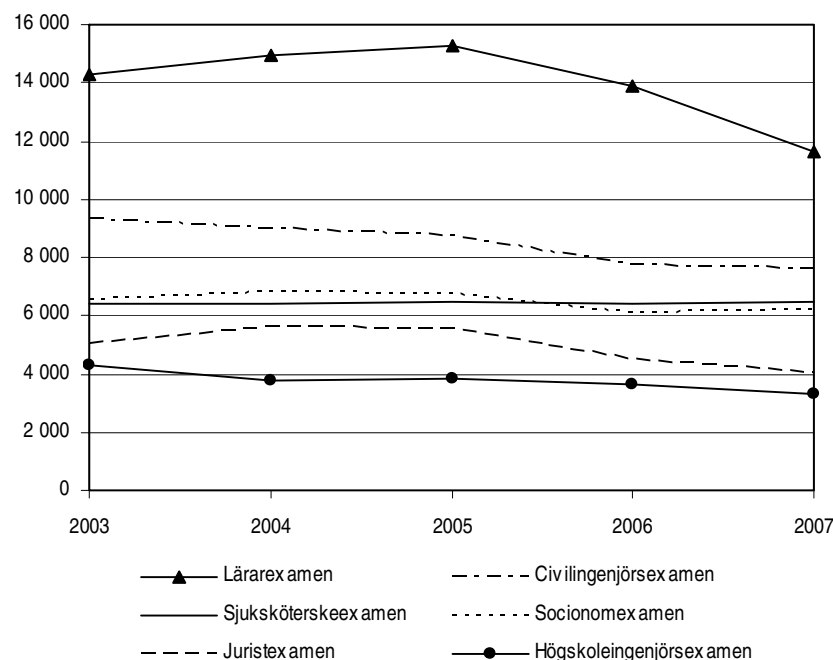

Könsfördelningen på yrkesexamensprogrammen i diagrammet ovan är mycket ojämn. Hösten 2007 var över 80 procent av de behöriga förstahandssökande till socionomutbildningen och sjuksköterskeutbildningen kvinnor. På civilingenjör- och högskoleingenjörutbildningen var istället andelen män närmare 80 procent. Jämnast var könsfördelningen på juristutbildningen där 61 procent av de behöriga förstahandssökande var kvinnor och 39 procent var män. Jämfört med hösten 2003 har andelen kvinnliga behöriga förstahandssökande ökat på lärarutbildningen, civilingenjörutbildningen och sjuksköterskeutbildningen. Andelen män har ökat på socionomutbildningen och juristutbildningen. På högskoleingenjörutbildningen var könsfördelningen densamma.

### Sökandetryck

För alla yrkesexamensprogram sammantagna fanns det 1,8 behöriga förstahandssökande per antagen. Flest antal behöriga förstahandssökande per antagen hade utbildningarna till *veterinär, läkare, psykolog och sjukgymnast*. Jämförelsen avser yrkesexamensprogram med minst 100 antagna.

### Behöriga förstahandssökande och antagna till yrkesexamensprogram med minst 100 antagna ht 2007. Program med högst sökandetryck

Yrkesexamensprogram	Förstahands-sökande			Antagna			Förstahands-sökande per antagen		
	Totalt	Andel		Totalt	Andel		Totalt	Kv.	Män
		Kv.	Män		Kv.	Män			
<b>Samtliga</b>	<b>62 400</b>	<b>65</b>	<b>35</b>	<b>34 700</b>	<b>61</b>	<b>39</b>	<b>1,8</b>	<b>1,9</b>	<b>1,6</b>
Veterinärexamen	720	90	10	100	69	31	7,2	9,4	2,4
Läkarexamen	3 900	60	40	570	48	52	6,8	8,6	5,2
Psykologexamen	1 900	74	26	370	64	36	5,2	6,0	3,7
Sjukgymnastexamen	2 000	69	31	400	71	29	5,2	5,0	5,5
Tandläkarexamen	840	63	37	170	65	35	5,0	4,9	5,3
Arkitektexamen	1 200	56	44	280	62	38	4,1	3,7	4,8
Logopedexamen	530	93	7	140	93	7	3,9	3,9	4,3
Socionomexamen	6 200	86	14	2 000	84	16	3,2	3,3	2,7
Juristexamen	4 000	61	39	1 400	59	41	2,9	3,1	2,8
Tandhygienistexamen	740	89	11	280	90	10	2,6	2,6	2,8

Se tabell 5, 6A, 6B, 7A och 7B för en utförligare redovisning.

### Övriga program

Förutom yrkesexamensprogrammen finns ett stort antal övriga program. För att kunna göra en jämförelse bland dessa har en gruppering gjorts (till cirka 80 grupper), se definitioner och förklaringar i avsnittet Fakta om statistiken.

Av de 38 600 behöriga förstahandssökande till övriga program sökte 16 procent utbildningar med inriktning mot *företagsekonomi, handel och administration (ekonomprogrammen)*. Även förra hösten hade denna inriktning flest behöriga förstahandssökande. Från och med hösten 2007 finns ett nytt yrkesexamensprogram, civilekonom, vilket innebär att antalet sökande till övriga program med inriktning mot *företagsekonomi, handel och administration* har minskat. Räknas civilekonomutbildningen och övriga ekonomprogram ihop blir nedgången mindre.

Efter företagsekonomi, handel och administration följde utbildningar inriktade mot *ledning och administration* samt *datavetenskap och systemvetenskap* med 6 procent vardera. Utbildningar inriktade mot *journalistik och medievetenskap* stod för 5 procent av de behöriga förstahandssökande till övriga program.

Både bland kvinnor, sammanlagt 21 700, och bland män, sammanlagt 16 900, som sökte något av de övriga programmen var det utbildningar med inriktning mot *företagsekonomi, handel och administration* som hade flest behöriga förstahandssökande. Därefter följde *ledning och administration* för kvinnorna och *datavetenskap och systemvetenskap* för männen.

### Behöriga förstahandssökande och antagna till några stora grupper av övriga program ht 2007

Utbildningens inriktning <sup>1</sup>	Förstahands-sökande			Antagna		
	Totalt	Andel		Totalt	Andel	
		Kv.	Män		Kv.	Män
<b>Samtliga inriktningar</b>	<b>38 600</b>	<b>56</b>	<b>44</b>	<b>30 100</b>	<b>56</b>	<b>44</b>
Företagsekonomi, handel, adm.	6 000	51	49	4 900	52	48
Ledning och administration	2 500	68	32	1 700	68	32
Datavetenskap och systemvetenskap	2 400	21	79	2 200	22	78
Journalistik och medievetenskap	1 900	64	36	1 100	64	36
Inköp, försäljning och distribution	1 700	62	38	800	62	38
Medieproduktion	1 700	45	55	1 200	44	56

<sup>1</sup>Utbildningsprogrammen är fördelade efter utbildnings inriktning enligt Svensk utbildningsnomenklatur (SUN 2000). För mer information se avsnittet Fakta om statistiken.

Utförligare redovisning av behöriga förstahandssökande till program, med antagning via VHS, finns i *tabell 5, 6A, 6B, 7A och 7B*.



## Universitet och högskolor

Vid ansökan via VHS:s samordnade antagning kan endast en högskola väljas i första hand. Hur svårt det är att komma in på en viss högskola bestäms av vilka program och kurser som ges på högskolan och naturligtvis av antalet sökande. Även antalet tillgängliga platser på utbildningen har betydelse. Om man betraktar varje universitet och högskola med minst 2 000 behöriga förstahandssökande utan tidigare högskolestudier som en enhet, oavsett vilka program och kurser som ges, var det flest behöriga förstahandssökande per antagen (3,5) till Karolinska institutet.

Totalt för alla högskolor med antagning via VHS gick det 1,3 behöriga förstahandssökande per antagen. För dem utan tidigare högskolestudier gick det totalt 1,4 behöriga förstahandssökande per antagen.

I tabell nedan redovisas de universitet/högskolor som hade minst 2 000 behöriga förstahandssökande, utan tidigare högskolestudier, höstterminen 2007.

### Behöriga förstahandssökande och antagna utan tidigare högskolestudier, per högskola med minst 2 000 sökande, ht 2007

Universitet/högskola	Förstahands-sökande			Antagna			Förstahands-sökande per antagen		
	Totalt	Andel		Totalt	Andel		Totalt	Kv.	Män
		Kv.	Män		Kv.	Män			
<b>Totalt netto, båda könen</b>	<b>72 300</b>	<b>61</b>	<b>39</b>	<b>50 300</b>	<b>58</b>	<b>42</b>	<b>1,4</b>	<b>1,5</b>	<b>1,3</b>
Karolinska institutet	2 200	75	25	600	78	22	3,5	3,4	3,9
Göteborgs universitet	7 100	69	31	3 600	66	34	2,0	2,1	1,8
Lunds universitet	6 100	54	46	3 900	49	51	1,5	1,7	1,4
Uppsala universitet	4 200	61	39	2 700	58	42	1,5	1,6	1,4
Linköpings universitet	4 600	54	46	3 200	50	50	1,5	1,6	1,3
Stockholms universitet	5 400	63	37	3 800	61	39	1,4	1,5	1,4
Chalmers tekniska högskola	2 600	26	74	1 800	23	77	1,4	1,6	1,4
Umeå universitet	3 600	63	37	2 800	61	39	1,3	1,4	1,2
Malmö högskola	3 500	68	32	2 700	68	32	1,3	1,3	1,3
Växjö universitet	2 200	68	32	1 600	64	36	1,3	1,4	1,2
Örebro universitet	2 500	69	31	2 000	66	34	1,2	1,3	1,1
Kungl. Tekniska högskolan	2 500	26	74	2 000	27	73	1,2	1,2	1,2
Högskolan i Jönköping	2 400	59	41	2 200	57	43	1,1	1,1	1,0

Se *tabell 4* för en utförligare redovisning av förstahandssökande och antagna till de olika universiteten och högskolorna.

## Med facit i hand

### Resultat av antagningsprocessen höstterminen 2006

Uppgifterna i detta SM beskriver bara en del av sökandeprocessen. Statistiken avser sökande och antagna till och med den andra antagningsomgången. Vissa studenter anmäler sig dock senare och en del påbörjar sina studier efter terminsstarten utan att ha sökt. Att en person antas är inte heller detsamma som att han/hon verkligen börja studera. Uppgifter om det som händer efter den andra antagningsomgången kan inte beskrivas förrän senare. För tidigare terminer kan dock även denna del av antagningsprocessen belysas.

Hösten 2006 sökte 88 400 personer, utan tidigare högskolestudier, till högskolan via de stora söksystemen. Av dessa hade 48 500, vid månadskiftet augusti/september 2006, erbjudits plats i en utbildning med antagning genom VHS eller något av LANT-systemen. Av dessa började 82 procent eller 39 700 en högskoleutbildning under höstterminen 2006. I reservantagningen vid högskolorna blev resultatet att ytterligare 3 700 studerande antogs och började högskoleutbildning under hösten.

Hösten 2005 hade 51 000 sökande utan tidigare högskolestudier erbjudits plats. Bland dessa började 81 procent studera. I reservantagningen antogs 4 400 studenter. De reservantagna har minskat från 6 600 till 3 700 mellan hösten 1997 och hösten 2006. För att minska dubbelantagningarna infördes ett clearingförfarande mellan VHS och de olika LANT-systemen år 2000. Detta kan vara en anledning till att reservantagningen minskat under 2000-talet. Från och med våren 2007 sker även all antagning via VHS:s samordnade antagningssystem.

### Registrerade som inte sökt via VHS och/eller LANT

Hösten 2006 registrerades 16 700 studerande i högskolan för första gången *utan* att ha sökt via VHS och/eller något av LANT-systemen. Hösten 2005 var antalet 16 100. Dessa studerande hade antagits senare via särskild antagning vid högskolan eller via de antagningsprov som vissa högskolor anordnar. Ungefär 60 procent av dessa personer kommer från andra länder som t.ex. inresande utbytesstudenter. De som registrerats *utan* att ha sökt via VHS och/eller något av LANT-systemen har ökat under den senaste tioårsperioden.

### Sökande, antagna respektive registrerade utan tidigare högskolestudier, ht 1997-2006

Ht	Resultat av ordinarie antagning			Registrerade utanför ordinarie antagningsprocess	
	Sökande <sup>1</sup>	Antagna <sup>1</sup>	Registrerade	reservantagna <sup>1</sup>	ej sökande <sup>1</sup>
1997	123 400	47 600	36 200	6 600	6 800
1998	121 600	50 700	38 000	6 300	7 400
1999	121 000	55 300	41 300	5 200	7 500
2000	110 100	57 700	43 400	4 200	8 300
2001	101 000	57 600	45 700	3 700	10 000
2002 <sup>2</sup>	100 100	56 600	46 400	4 300	12 600
2003	97 100	53 400	44 100	4 000	14 200
2004	98 400	51 300	42 200	4 200	14 300
2005	98 500	51 000	41 400	4 400	16 100
2006	88 400	48 500	39 700	3 700	16 700

<sup>1</sup> Via VHS:s samordnade antagning eller lokal antagning (LANT).

<sup>2</sup> Från och med hösten 2002 redovisas endast sökande och antagna med fullständiga personnummer.

För mer detaljerad information om sökande, antagna och registrerade höstterminen 2006, se tabell 8 och 9.

## Tabeller

---

### Teckenförklaring

Explanation of symbols

–	Noll	Zero
0	Mindre än 0,5	Less than 0.5
0,0	Mindre än 0,05	Less than 0.05
..	Uppgift inte tillgänglig eller för osäker för att anges	Data not available
.	Uppgift kan inte förekomma	Not applicable
*	Preliminär uppgift	Provisional figure

**1. Nettoantal sökande per ålder och kön, höstterminen 2007****1. Number of applicants by age and sex, autumn term 2007**

Kön Ålder	Totalt antal sökande <sup>1</sup>	Varav tidigare registrerade			Därav med tidigare examen (fr.o.m. 1977/78)	Ej tidigare i högskolan
		ht 06/vt 07	ht 05/vt 06 ej senare	före ht 05 ej senare		
<b>Båda könen</b>	<b>291 540</b>	<b>135 781</b>	<b>21 042</b>	<b>43 217</b>	<b>53 606</b>	<b>91 500</b>
-19 år	25 136	602	12	-	-	24 522
20 år	24 711	7 435	128	8	-	17 140
21 år	24 704	11 392	1 500	57	12	11 755
22 år	23 398	14 007	1 472	630	128	7 289
23 år	21 450	14 363	1 429	902	444	4 756
24 år	18 796	13 135	1 350	1 040	959	3 271
25 år	16 307	11 133	1 404	1 152	1 589	2 618
26 år	13 107	8 340	1 342	1 409	1 991	2 016
27 år	11 001	6 570	1 197	1 598	2 266	1 636
28 år	9 005	4 915	996	1 681	2 279	1 413
29 år	7 306	3 655	792	1 634	2 132	1 225
30-34 år	29 778	13 120	3 040	8 804	10 415	4 814
35 år-	66 841	27 114	6 380	24 302	31 391	9 045
-24 år	138 195	60 934	5 891	2 637	1 543	68 733
25 år-	153 345	74 847	15 151	40 580	52 063	22 767
<b>Kvinnor</b>	<b>186 914</b>	<b>86 118</b>	<b>14 245</b>	<b>31 240</b>	<b>41 470</b>	<b>55 311</b>
-19 år	14 322	380	3	-	-	13 939
20 år	14 640	4 532	85	4	-	10 019
21 år	14 818	6 892	941	35	8	6 950
22 år	14 122	8 523	867	378	102	4 354
23 år	12 953	8 824	860	548	355	2 721
24 år	11 265	7 867	836	646	735	1 916
25 år	9 779	6 666	892	726	1 188	1 495
26 år	7 921	4 918	865	920	1 472	1 218
27 år	6 801	3 955	774	1 105	1 639	967
28 år	5 546	2 872	639	1 141	1 657	894
29 år	4 624	2 193	522	1 132	1 523	777
30-34 år	19 925	8 359	2 066	6 142	7 598	3 358
35 år-	50 198	20 137	4 895	18 463	25 193	6 703
-24 år	82 120	37 018	3 592	1 611	1 200	39 899
25 år-	104 794	49 100	10 653	29 629	40 270	15 412
<b>Män</b>	<b>104 626</b>	<b>49 663</b>	<b>6 797</b>	<b>11 977</b>	<b>12 136</b>	<b>36 189</b>
-19 år	10 814	222	9	-	-	10 583
20 år	10 071	2 903	43	4	-	7 121
21 år	9 886	4 500	559	22	4	4 805
22 år	9 276	5 484	605	252	26	2 935
23 år	8 497	5 539	569	354	89	2 035
24 år	7 531	5 268	514	394	224	1 355
25 år	6 528	4 467	512	426	401	1 123
26 år	5 186	3 422	477	489	519	798
27 år	4 200	2 615	423	493	627	669
28 år	3 459	2 043	357	540	622	519
29 år	2 682	1 462	270	502	609	448
30-34 år	9 853	4 761	974	2 662	2 817	1 456
35 år-	16 643	6 977	1 485	5 839	6 198	2 342
-24 år	56 075	23 916	2 299	1 026	343	28 834
25 år-	48 551	25 747	4 498	10 951	11 793	7 355

1. Via VHS samordnade antagning; inklusive obehöriga sökande. Endast sökande med fullständiga personnummer redovisas.

**2. Nettoantal antagna per ålder och kön, höstterminen 2007****2. Number of students admitted by age and sex, autumn term 2007**

Kön Ålder	Totalt antal antagna 1	Varav tidigare registrerade			Därv med tidigare examen (fr.o.m. 1977/78)	Ej tidigare i högskolan
		ht 06/vt 07	ht 05/vt 06 ej senare	före ht 05 ej senare		
<b>Båda könen</b>	<b>191 168</b>	<b>101 811</b>	<b>13 432</b>	<b>25 621</b>	<b>34 521</b>	<b>50 304</b>
-19 år	14 961	442	3	-	-	14 516
20 år	15 969	5 546	92	6	-	10 325
21 år	16 399	8 686	955	34	6	6 724
22 år	16 279	10 840	944	405	79	4 090
23 år	14 831	10 941	889	545	254	2 456
24 år	12 844	9 746	858	614	586	1 626
25 år	11 047	8 201	872	690	966	1 284
26 år	8 573	6 018	823	785	1 249	947
27 år	7 163	4 736	727	928	1 412	772
28 år	5 764	3 529	623	976	1 442	636
29 år	4 705	2 668	488	984	1 399	565
30-34 år	19 248	9 766	1 922	5 294	6 764	2 266
35 år-	43 385	20 692	4 236	14 360	20 364	4 097
-24 år	91 283	46 201	3 741	1 604	925	39 737
25 år-	99 885	55 610	9 691	24 017	33 596	10 567
<b>Kvinnor</b>	<b>121 878</b>	<b>65 161</b>	<b>9 007</b>	<b>18 308</b>	<b>26 369</b>	<b>29 402</b>
-19 år	8 110	271	1	-	-	7 838
20 år	9 274	3 370	63	3	-	5 838
21 år	9 805	5 345	582	19	3	3 859
22 år	9 864	6 695	552	232	62	2 385
23 år	9 015	6 790	531	329	206	1 365
24 år	7 741	5 919	521	367	443	934
25 år	6 632	4 964	544	420	710	704
26 år	5 178	3 616	520	493	908	549
27 år	4 420	2 895	452	619	1 003	454
28 år	3 534	2 073	394	659	1 024	408
29 år	2 946	1 606	317	669	978	354
30-34 år	12 872	6 290	1 313	3 649	4 858	1 620
35 år-	32 487	15 327	3 217	10 849	16 174	3 094
-24 år	53 809	28 390	2 250	950	714	22 219
25 år-	68 069	36 771	6 757	17 358	25 655	7 183
<b>Män</b>	<b>69 290</b>	<b>36 650</b>	<b>4 425</b>	<b>7 313</b>	<b>8 152</b>	<b>20 902</b>
-19 år	6 851	171	2	-	-	6 678
20 år	6 695	2 176	29	3	-	4 487
21 år	6 594	3 341	373	15	3	2 865
22 år	6 415	4 145	392	173	17	1 705
23 år	5 816	4 151	358	216	48	1 091
24 år	5 103	3 827	337	247	143	692
25 år	4 415	3 237	328	270	256	580
26 år	3 395	2 402	303	292	341	398
27 år	2 743	1 841	275	309	409	318
28 år	2 230	1 456	229	317	418	228
29 år	1 759	1 062	171	315	421	211
30-34 år	6 376	3 476	609	1 645	1 906	646
35 år-	10 898	5 365	1 019	3 511	4 190	1 003
-24 år	37 474	17 811	1 491	654	211	17 518
25 år-	31 816	18 839	2 934	6 659	7 941	3 384

1. Via VHS samordnade antagning. Endast antagna med fullständiga personnummer redovisas.

### 3A. Sökande och antagna som ej tidigare läst i högskolan, fördelade på program/kurs och kön per högskola, höstterminen 2007

3A. Number of applicants and admitted, new to higher education, by sex, applicants to program/course and university, autumn term 2007

Universitet/högskola	Sökande <sup>1</sup>			Antagna <sup>2</sup>		
	Summa netto	Program	Kurs	Summa netto	Program	Kurs
<b>Totalt netto, båda könen</b>	<b>91 500</b>	<b>73 690</b>	<b>33 682</b>	<b>50 304</b>	<b>36 654</b>	<b>14 774</b>
<b>Universitet</b>						
Uppsala universitet	15 729	13 338	3 618	2 729	1 710	1 055
Lunds universitet	18 568	15 549	4 578	3 936	2 383	1 610
Göteborgs universitet	20 526	17 377	5 055	3 555	1 844	1 770
Stockholms universitet	15 631	9 894	8 025	3 775	1 259	2 569
Umeå universitet	12 783	11 075	2 381	2 768	2 045	764
Linköpings universitet	15 839	14 817	1 729	3 172	2 691	505
Karolinska institutet	7 624	7 545	227	619	570	49
Kungl. Tekniska högskolan	6 514	6 415	118	2 047	1 991	60
Chalmers tekniska högskola	6 177	5 963	322	1 817	1 757	62
Luleå tekniska universitet	6 780	6 152	810	1 523	1 249	287
Handelshögskolan i Stockholm	1 443	1 443	-	172	172	-
Sveriges lantbruksuniversitet	2 772	2 599	231	572	517	55
Karlstads universitet	7 071	6 084	1 302	1 585	1 164	438
Mittuniversitetet	5 605	4 498	1 362	1 261	743	533
Växjö universitet	7 550	6 430	1 481	1 616	1 157	484
Örebro universitet	10 422	9 477	1 476	1 999	1 540	477
<b>Högskolor med vetenskapsområde</b>						
Blekinge tekniska högskola	2 173	1 837	370	452	328	128
Högskolan i Jönköping	8 706	7 509	1 458	2 178	1 624	580
Högskolan i Kalmar	7 012	5 973	1 334	1 488	1 088	410
Malmö högskola	10 879	9 494	2 140	2 665	2 073	637
Mälardalens högskola	5 916	5 019	1 198	1 430	977	476
<b>Övriga högskolor</b>						
Gymnastik- och idrottshögskolan	992	992	-	73	73	-
Högskolan i Borås	6 092	5 320	1 017	1 434	1 127	334
Högskolan Dalarna	3 956	3 025	1 079	974	631	350
Högskolan på Gotland	1 735	1 107	690	451	215	243
Högskolan i Gävle	5 459	4 423	1 266	1 160	730	448
Högskolan i Halmstad	6 254	5 366	1 131	1 309	984	336
Högskolan Kristianstad	4 356	3 613	903	907	636	281
Högskolan i Skövde	4 555	4 145	538	962	787	188
Högskolan Väst	4 559	3 959	752	1 061	773	304
Lärarhögskolan i Stockholm	3 147	2 481	751	843	686	160
Södertörns högskola	6 014	4 479	2 245	1 464	1 017	465
<b>Konstnärliga högskolor<sup>3</sup></b>						
Konstfack	53	53	-	7	7	-
<b>Övr enskilda o landstingskom utbildningsanordnare</b>						
Ersta Sköndal högskola	1 323	1 323	-	105	105	-
Röda Korsets Högskola	1 405	1 405	-	41	41	-
Sophiahemmet Högskola	1 328	1 328	-	33	33	-
<b>Totalt brutto, båda könen</b>	<b>246 948</b>	<b>211 507</b>	<b>49 587</b>	<b>52 183</b>	<b>36 727</b>	<b>16 058</b>

**3A. (forts.)**

Universitet/högskola	Sökande <sup>1</sup>			Antagna <sup>2</sup>		
	Summa netto	Program	Kurs	Summa netto	Program	Kurs
<b>Totalt netto, kvinnor</b>	<b>55 311</b>	<b>44 185</b>	<b>21 597</b>	<b>29 402</b>	<b>20 543</b>	<b>9 608</b>
<b>Universitet</b>						
Uppsala universitet	9 831	8 337	2 283	1 583	949	657
Lunds universitet	10 715	8 906	2 753	1 921	1 019	930
Göteborgs universitet	13 986	11 929	3 360	2 330	1 209	1 163
Stockholms universitet	9 766	6 023	5 200	2 315	641	1 702
Umeå universitet	8 006	6 892	1 552	1 677	1 198	504
Linköpings universitet	9 183	8 472	1 153	1 580	1 269	326
Karolinska institutet	5 633	5 579	176	480	452	28
Kungl. Tekniska högskolan	2 028	1 998	34	547	526	21
Chalmers tekniska högskola	1 806	1 723	122	414	398	17
Luleå tekniska universitet	3 450	3 061	506	765	589	185
Handelshögskolan i Stockholm	609	609	-	87	87	-
Sveriges lantbruksuniversitet	2 093	1 959	184	380	331	49
Karlstads universitet	4 705	4 029	915	1 045	750	310
Mittuniversitetet	3 654	2 950	876	844	490	363
Växjö universitet	5 114	4 400	965	1 029	744	303
Örebro universitet	7 024	6 419	955	1 319	1 021	309
<b>Högskolor med vetenskapsområde</b>						
Blekinge tekniska högskola	1 086	891	217	231	153	82
Högskolan i Jönköping	5 440	4 714	898	1 240	918	341
Högskolan i Kalmar	4 373	3 748	820	905	660	251
Malmö högskola	7 404	6 497	1 422	1 812	1 418	425
Mälardalens högskola	3 910	3 296	835	935	613	341
<b>Övriga högskolor</b>						
Gymnastik- och idrottshögskolan	586	586	-	37	37	-
Högskolan i Borås	4 133	3 560	762	1 031	790	264
Högskolan Dalarna	2 417	1 813	703	571	343	231
Högskolan på Gotland	963	561	436	283	116	170
Högskolan i Gävle	3 704	3 010	864	797	491	322
Högskolan i Halmstad	3 893	3 293	766	786	569	225
Högskolan Kristianstad	3 133	2 636	618	642	446	204
Högskolan i Skövde	2 874	2 604	356	578	457	129
Högskolan Väst	3 018	2 639	494	701	500	215
Lärarhögskolan i Stockholm	2 266	1 756	580	648	525	126
Södertörns högskola	3 898	2 892	1 480	989	705	297
<b>Konstnärliga högskolor<sup>3</sup></b>						
Konstfack	37	37	-	6	6	-
<b>Övr enskilda o landstingskom utbildningsanordnare</b>						
Ersta Sköndal högskola	1 139	1 139	-	94	94	-
Röda Korsets Högskola	1 224	1 224	-	36	36	-
Sophiahemmet Högskola	1 185	1 185	-	29	29	-
<b>Totalt brutto, kvinnor</b>	<b>154 286</b>	<b>131 367</b>	<b>32 285</b>	<b>30 667</b>	<b>20 579</b>	<b>10 490</b>

**3A. (forts.)**

Universitet/högskola	Sökande <sup>1</sup>			Antagna <sup>2</sup>		
	Summa netto	Program	Kurs	Summa netto	Program	Kurs
<b>Totalt netto, män</b>	<b>36 189</b>	<b>29 505</b>	<b>12 085</b>	<b>20 902</b>	<b>16 111</b>	<b>5 166</b>
<b>Universitet</b>						
Uppsala universitet	5 898	5 001	1 335	1 146	761	398
Lunds universitet	7 853	6 643	1 825	2 015	1 364	680
Göteborgs universitet	6 540	5 448	1 695	1 225	635	607
Stockholms universitet	5 865	3 871	2 825	1 460	618	867
Umeå universitet	4 777	4 183	829	1 091	847	260
Linköpings universitet	6 656	6 345	576	1 592	1 422	179
Karolinska institutet	1 991	1 966	51	139	118	21
Kungl. Tekniska högskolan	4 486	4 417	84	1 500	1 465	39
Chalmers tekniska högskola	4 371	4 240	200	1 403	1 359	45
Luleå tekniska universitet	3 330	3 091	304	758	660	102
Handelshögskolan i Stockholm	834	834	-	85	85	-
Sveriges lantbruksuniversitet	679	640	47	192	186	6
Karlstads universitet	2 366	2 055	387	540	414	128
Mittuniversitetet	1 951	1 548	486	417	253	170
Växjö universitet	2 436	2 030	516	587	413	181
Örebro universitet	3 398	3 058	521	680	519	168
<b>Högskolor med vetenskapsområde</b>						
Blekinge tekniska högskola	1 087	946	153	221	175	46
Högskolan i Jönköping	3 266	2 795	560	938	706	239
Högskolan i Kalmar	2 639	2 225	514	583	428	159
Malmö högskola	3 475	2 997	718	853	655	212
Mälardalens högskola	2 006	1 723	363	495	364	135
<b>Övriga högskolor</b>						
Gymnastik- och idrottshögskolan	406	406	-	36	36	-
Högskolan i Borås	1 959	1 760	255	403	337	70
Högskolan Dalarna	1 539	1 212	376	403	288	119
Högskolan på Gotland	772	546	254	168	99	73
Högskolan i Gävle	1 755	1 413	402	363	239	126
Högskolan i Halmstad	2 361	2 073	365	523	415	111
Högskolan Kristianstad	1 223	977	285	265	190	77
Högskolan i Skövde	1 681	1 541	182	384	330	59
Högskolan Väst	1 541	1 320	258	360	273	89
Lärarhögskolan i Stockholm	881	725	171	195	161	34
Södertörns högskola	2 116	1 587	765	475	312	168
<b>Konstnärliga högskolor<sup>3</sup></b>						
Konstfack	16	16	-	1	1	-
<b>Övr enskilda o landstingskom utbildningsanordnare</b>						
Ersta Sköndal högskola	184	184	-	11	11	-
Röda Korsets Högskola	181	181	-	5	5	-
Sophiahemmet Högskola	143	143	-	4	4	-
<b>Totalt brutto, män</b>	<b>92 662</b>	<b>80 140</b>	<b>17 302</b>	<b>21 516</b>	<b>16 148</b>	<b>5 568</b>

1. Via VHS samordnade antagning; inklusive obehöriga sökande. I redovisningen ingår endast sökande med fullständiga personnummer.

2. Via VHS samordnade antagning. I redovisningen ingår endast antagna med fullständiga personnummer

3. Till de flesta konstnärliga utbildningar sker antagning på annat sätt.



### 3B. Sökande och antagna med ofullständiga personnummer, fördelade på program/kurs och kön per högskola, höstterminen 2007

3B. Number of non-residence applicants and admitted, by sex, applicants to program/course and university, autumn term 2007

Universitet/högskola	Sökande <sup>1</sup>			Antagna <sup>2</sup>		
	Summa netto	Program	Kurs	Summa netto	Program	Kurs
<b>Totalt netto</b>	<b>10 516</b>	<b>7 055</b>	<b>5 333</b>	<b>2 969</b>	<b>1 752</b>	<b>1 269</b>
<b>Uppsala universitet</b>	<b>600</b>	<b>485</b>	<b>160</b>	<b>107</b>	<b>63</b>	<b>48</b>
Lunds universitet	877	530	393	126	61	67
Göteborgs universitet	3 276	2 494	993	395	278	117
Stockholms universitet	534	330	247	109	43	68
Umeå universitet	742	472	291	115	67	48
Linköpings universitet	392	308	93	47	28	19
Karolinska institutet	631	612	56	140	128	12
Kungl. Tekniska högskolan	148	141	7	24	23	1
Chalmers tekniska högskola	177	166	14	35	34	1
Luleå tekniska universitet	326	204	149	40	18	23
Handelshögskolan i Stockholm	51	51	-	1	1	-
Sveriges lantbruksuniversitet	118	45	74	8	2	6
Karlstads universitet	468	111	361	39	10	29
Mittuniversitetet	124	95	31	14	5	9
Växjö universitet	1 425	87	1 343	243	4	239
Örebro universitet	260	229	44	43	25	18
<b>Högskolor med vetenskapsområde</b>						
Blekinge tekniska högskola	58	53	7	9	7	2
Högskolan i Jönköping	150	132	23	22	16	6
Högskolan i Kalmar	143	127	21	19	14	5
Malmö högskola	2 089	1 531	1 343	302	179	134
Mälardalens högskola	488	194	318	48	22	27
<b>Övriga högskolor</b>						
Gymnastik- och idrottshögskolan	23	23	-	2	2	-
Högskolan i Borås	78	65	14	6	5	1
Högskolan Dalarna	251	160	105	23	12	11
Högskolan på Gotland	69	43	29	12	2	10
Högskolan i Gävle	154	113	44	21	16	5
Högskolan i Halmstad	2 589	1 495	1 271	1 036	630	406
Högskolan Kristianstad	758	357	597	60	28	46
Högskolan i Skövde	82	66	19	10	9	1
Högskolan Väst	55	46	11	5	2	3
Lärarhögskolan i Stockholm	72	55	19	14	9	5
Södertörns högskola	418	154	292	32	15	18
<b>Konstnärliga högskolor<sup>3</sup></b>						
Konstfack	-	-	-	-	-	-
<b>Övr enskilda o landstingskom utbildningsanordnare</b>						
Ersta Sköndal högskola	16	16	-	1	1	-
Röda Korsets Högskola	18	18	-	0	0	-
Sophiahemmet Högskola	19	19	-	0	0	-
<b>Totalt brutto, båda könen</b>	<b>17 679</b>	<b>11 027</b>	<b>8 369</b>	<b>3 108</b>	<b>1 759</b>	<b>1 385</b>

**3B. (forts.)**

Universitet/högskola	Sökande <sup>1</sup>			Antagna <sup>2</sup>		
	Summa netto	Program	Kurs	Summa netto	Program	Kurs
<b>Totalt netto, kvinnor</b>	<b>2 762</b>	<b>1 914</b>	<b>1 226</b>	<b>909</b>	<b>543</b>	<b>382</b>
<b>Uppsala universitet</b>	<b>366</b>	<b>313</b>	<b>81</b>	<b>56</b>	<b>33</b>	<b>25</b>
Lunds universitet	445	319	156	82	41	42
Göteborgs universitet	729	578	187	98	57	41
Stockholms universitet	347	220	158	72	27	45
Umeå universitet	377	302	84	76	47	29
Linköpings universitet	233	214	26	30	19	11
Karolinska institutet	342	337	16	63	58	5
Kungl. Tekniska högskolan	50	49	1	3	3	-
Chalmers tekniska högskola	56	55	2	9	9	-
Luleå tekniska universitet	103	65	39	22	10	13
Handelshögskolan i Stockholm	29	29	-	1	1	-
Sveriges lantbruksuniversitet	61	30	32	6	1	5
Karlstads universitet	108	70	40	16	6	10
Mittuniversitetet	70	53	19	10	4	6
Växjö universitet	152	50	103	20	1	19
Örebro universitet	165	151	24	30	16	14
<b>Högskolor med vetenskapsområde</b>						
Blekinge tekniska högskola	22	21	2	5	4	1
Högskolan i Jönköping	84	73	13	14	8	6
Högskolan i Kalmar	88	79	12	10	7	3
Malmö högskola	544	424	240	112	72	46
Mälardalens högskola	138	86	60	29	13	16
<b>Övriga högskolor</b>						
Gymnastik- och idrottshögskolan	19	19	-	1	1	-
Högskolan i Borås	46	37	10	5	4	1
Högskolan Dalarna	85	61	27	16	7	9
Högskolan på Gotland	31	19	13	9	1	8
Högskolan i Gävle	69	61	10	12	9	3
Högskolan i Halmstad	268	173	108	80	56	24
Högskolan Kristianstad	100	60	50	5	1	4
Högskolan i Skövde	47	40	9	6	5	1
Högskolan Väst	28	25	5	4	1	3
Läraryhögskolan i Stockholm	53	45	10	11	7	4
Södertörns högskola	136	83	63	24	14	10
<b>Konstnärliga högskolor<sup>3</sup></b>						
Konstfack	-	-	-	-	-	-
<b>Övr enskilda o landstingskom utbildningsanordnare</b>						
Ersta Sköndal högskola	16	16	-	1	1	-
Röda Korsets Högskola	16	16	-	-	-	-
Sophiahemmet Högskola	17	17	-	-	-	-
<b>Totalt brutto, kvinnor</b>	<b>5 440</b>	<b>4 190</b>	<b>1 600</b>	<b>938</b>	<b>544</b>	<b>404</b>

**3B. (forts.)**

Universitet/högskola	Sökande <sup>1</sup>			Antagna <sup>2</sup>		
	Summa netto	Program	Kurs	Summa netto	Program	Kurs
<b>Totalt netto, män</b>	<b>7 754</b>	<b>5 141</b>	<b>4 107</b>	<b>2 060</b>	<b>1 209</b>	<b>887</b>
<b>Universitet</b>						
Uppsala universitet	234	172	79	51	30	23
Lunds universitet	432	211	237	44	20	25
Göteborgs universitet	2 547	1 916	806	297	221	76
Stockholms universitet	187	110	89	37	16	23
Umeå universitet	365	170	207	39	20	19
Linköpings universitet	159	94	67	17	9	8
Karolinska institutet	289	275	40	77	70	7
Kungl. Tekniska högskolan	98	92	6	21	20	1
Chalmers tekniska högskola	121	111	12	26	25	1
Luleå tekniska universitet	223	139	110	18	8	10
Handelshögskolan i Stockholm	22	22	-	-	-	-
Sveriges lantbruksuniversitet	57	15	42	2	1	1
Karlstads universitet	360	41	321	23	4	19
Mittuniversitetet	54	42	12	4	1	3
Växjö universitet	1 273	37	1 240	223	3	220
Örebro universitet	95	78	20	13	9	4
<b>Högskolor med vetenskapsområde</b>						
Blekinge tekniska högskola	36	32	5	4	3	1
Högskolan i Jönköping	66	59	10	8	8	-
Högskolan i Kalmar	55	48	9	9	7	2
Malmö högskola	1 545	1 107	1 103	190	107	88
Mälardalens högskola	350	108	258	19	9	11
<b>Övriga högskolor</b>						
Gymnastik- och idrottshögskolan	4	4	-	1	1	-
Högskolan i Borås	32	28	4	1	1	-
Högskolan Dalarna	166	99	78	7	5	2
Högskolan på Gotland	38	24	16	3	1	2
Högskolan i Gävle	85	52	34	9	7	2
Högskolan i Halmstad	2 321	1 322	1 163	956	574	382
Högskolan Kristianstad	658	297	547	55	27	42
Högskolan i Skövde	35	26	10	4	4	-
Högskolan Väst	27	21	6	1	1	-
Lärarhögskolan i Stockholm	19	10	9	3	2	1
Södertörns högskola	282	71	229	8	1	8
<b>Konstnärliga högskolor<sup>3</sup></b>						
Konstfack	-	-	-	-	-	-
<b>Övr enskilda o landstingskom utbildningsanordnare</b>						
Röda Korsets Högskola	2	2	-	-	-	-
Sophiahemmet Högskola	2	2	-	-	-	-
<b>Totalt brutto, män</b>	<b>12 239</b>	<b>6 837</b>	<b>6 769</b>	<b>2 170</b>	<b>1 215</b>	<b>981</b>

1. Via VHS samordnade antagning; inklusive obehöriga sökande.

2. Via VHS samordnade antagning.

3. Till de flesta konstnärliga utbildningar sker antagning på annat sätt.

#### 4. Antal behöriga förstahandssökande till program och kurs, och därav ej tidigare i högskolan, efter universitet/högskola och antagningsresultat höstterminen 2007

4. Number of qualified first choice applicants and admitted to programmes and courses, and new higher education, by university and admission results, autumn term 2007

Universitet/högskola	Behöriga förstahandssökande <sup>1</sup>		Antagna <sup>2</sup>		Behöriga förstahands-sökande per antagen	
	Totalt	ej tidigare i högskolan	Totalt	ej tidigare i högskolan	Totalt	ej tidigare i högskolan
<b>Totalt netto, båda könen</b>	<b>252 606</b>	<b>72 298</b>	<b>191 168</b>	<b>50 304</b>	<b>1,3</b>	<b>1,4</b>
<b>Universitet</b>						
Uppsala universitet	18 890	4 200	14 681	2 729	1,3	1,5
Lunds universitet	20 061	6 088	15 265	3 936	1,3	1,5
Göteborgs universitet	26 694	7 072	18 732	3 555	1,4	2,0
Stockholms universitet	20 277	5 448	14 767	3 775	1,4	1,4
Umeå universitet	19 386	3 643	16 411	2 768	1,2	1,3
Linköpings universitet	11 391	4 638	8 786	3 172	1,3	1,5
Karolinska institutet	5 923	2 186	1 910	619	3,1	3,5
Kungl. Tekniska högskolan	4 679	2 490	3 948	2 047	1,2	1,2
Chalmers tekniska högskola	4 066	2 554	2 857	1 817	1,4	1,4
Luleå tekniska universitet	5 906	1 783	5 364	1 523	1,1	1,2
Handelshögskolan i Stockholm	777	475	299	172	2,6	2,8
Sveriges lantbruksuniversitet	3 786	1 226	2 663	572	1,4	2,1
Karlstads universitet	7 967	1 954	7 231	1 585	1,1	1,2
Mittuniversitetet	6 840	1 579	6 426	1 261	1,1	1,3
Växjö universitet	8 919	2 154	7 641	1 616	1,2	1,3
Örebro universitet	9 003	2 498	7 955	1 999	1,1	1,2
<b>Högskolor med vetenskapsområde</b>						
Blekinge tekniska högskola	1 713	463	1 925	452	0,9	1,0
Högskolan i Jönköping	5 864	2 376	5 498	2 178	1,1	1,1
Högskolan i Kalmar	5 211	1 908	4 710	1 488	1,1	1,3
Malmö högskola	11 451	3 469	9 955	2 665	1,2	1,3
Mälardalens högskola	7 945	1 572	7 783	1 430	1,0	1,1
<b>Övriga högskolor</b>						
Gymnastik- och idrottshögskolan	330	217	135	73	2,4	3,0
Högskolan i Borås	4 496	1 671	4 071	1 434	1,1	1,2
Högskolan Dalarna	6 417	1 188	6 114	974	1,0	1,2
Högskolan på Gotland	2 157	424	2 628	451	0,8	0,9
Högskolan i Gävle	7 150	1 510	6 951	1 160	1,0	1,3
Högskolan i Halmstad	4 007	1 338	4 178	1 309	1,0	1,0
Högskolan Kristianstad	3 549	1 000	3 798	907	0,9	1,1
Högskolan i Skövde	4 923	1 123	4 514	962	1,1	1,2
Högskolan Väst	3 894	1 340	3 559	1 061	1,1	1,3
Lärarhögskolan i Stockholm	4 254	847	3 545	843	1,2	1,0
Södertörns högskola	4 241	1 372	4 436	1 464	1,0	0,9
<b>Konstnärliga högskolor<sup>3</sup></b>						
Konstfack	57	18	30	7	1,9	2,6
<b>Övr enskilda o landstingskom utbildningsanordnare</b>						
Ersta Sköndal högskola	264	155	170	105	1,6	1,5
Röda Korsets Högskola	302	188	78	41	3,9	4,6
Sophiahemmet Högskola	387	166	95	33	4,1	5,0
<b>Totalt brutto, båda könen</b>	<b>253 177</b>	<b>72 333</b>	<b>209 109</b>	<b>52 183</b>	<b>1,2</b>	<b>1,4</b>

## 4. (forts.)

Universitet/högskola	Behöriga förstahandssökande <sup>1</sup>		Antagna <sup>2</sup>		Behöriga förstahands-sökande per antagen	
	Totalt	ej tidigare i högskolan	Totalt	ej tidigare i högskolan	Totalt	ej tidigare i högskolan
<b>Totalt netto, kvinnor</b>	<b>162 848</b>	<b>44 334</b>	<b>121 878</b>	<b>29 402</b>	<b>1,3</b>	<b>1,5</b>
<b>Universitet</b>						
Uppsala universitet	11 263	2 556	8 760	1 583	1,3	1,6
Lunds universitet	11 309	3 285	8 400	1 921	1,3	1,7
Göteborgs universitet	17 900	4 915	12 327	2 330	1,5	2,1
Stockholms universitet	12 713	3 441	9 122	2 315	1,4	1,5
Umeå universitet	12 724	2 280	10 795	1 677	1,2	1,4
Linköpings universitet	7 104	2 517	5 389	1 580	1,3	1,6
Karolinska institutet	4 517	1 644	1 531	480	3,0	3,4
Kungl. Tekniska högskolan	1 425	651	1 229	547	1,2	1,2
Chalmers tekniska högskola	1 139	653	741	414	1,5	1,6
Luleå tekniska universitet	3 375	908	3 175	765	1,1	1,2
Handelshögskolan i Stockholm	277	181	140	87	2,0	2,1
Sveriges lantbruksuniversitet	2 689	946	1 739	380	1,5	2,5
Karlstads universitet	5 588	1 353	4 979	1 045	1,1	1,3
Mittuniversitetet	4 725	1 034	4 464	844	1,1	1,2
Växjö universitet	5 897	1 465	5 021	1 029	1,2	1,4
Örebro universitet	5 984	1 730	5 186	1 319	1,2	1,3
<b>Högskolor med vetenskapsområde</b>						
Blekinge tekniska högskola	954	226	1 106	231	0,9	1,0
Högskolan i Jönköping	3 646	1 405	3 387	1 240	1,1	1,1
Högskolan i Kalmar	3 404	1 160	3 103	905	1,1	1,3
Malmö högskola	8 009	2 367	6 974	1 812	1,1	1,3
Mälardalens högskola	5 211	1 055	5 139	935	1,0	1,1
<b>Övriga högskolor</b>						
Gymnastik- och idrottshögskolan	194	124	66	37	2,9	3,4
Högskolan i Borås	3 381	1 208	3 051	1 031	1,1	1,2
Högskolan Dalarna	4 366	727	4 226	571	1,0	1,3
Högskolan på Gotland	1 326	249	1 675	283	0,8	0,9
Högskolan i Gävle	5 068	1 091	4 899	797	1,0	1,4
Högskolan i Halmstad	2 620	824	2 773	786	0,9	1,0
Högskolan Kristianstad	2 737	725	2 881	642	1,0	1,1
Högskolan i Skövde	3 415	671	3 137	578	1,1	1,2
Högskolan Väst	2 892	922	2 612	701	1,1	1,3
Lärarhögskolan i Stockholm	3 607	637	2 972	648	1,2	1,0
Södertörns högskola	2 872	949	2 959	989	1,0	1,0
<b>Konstnärliga högskolor<sup>3</sup></b>						
Konstfack	45	14	26	6	1,7	2,3
<b>Övr enskilda o landstingskom utbildningsanordnare</b>						
Ersta Sköndal högskola	224	133	146	94	1,5	1,4
Röda Korsets Högskola	253	161	64	36	4,0	4,5
Sophiahemmet Högskola	316	147	75	29	4,2	5,1
<b>Totalt brutto, kvinnor</b>	<b>163 169</b>	<b>44 354</b>	<b>134 269</b>	<b>30 667</b>	<b>1,2</b>	<b>1,4</b>

## 4. (forts.)

Universitet/högskola	Behöriga förstahandssökande <sup>1</sup>		Antagna <sup>2</sup>		Behöriga förstahands- sökande per antagen	
	Totalt	ej tidigare i högskolan	Totalt	ej tidigare i högskolan	Totalt	ej tidigare i högskolan
<b>Totalt netto, män</b>	<b>89 758</b>	<b>27 964</b>	<b>69 290</b>	<b>20 902</b>	<b>1,3</b>	<b>1,3</b>
<b>Universitet</b>						
Uppsala universitet	7 627	1 644	5 921	1 146	1,3	1,4
Lunds universitet	8 752	2 803	6 865	2 015	1,3	1,4
Göteborgs universitet	8 794	2 157	6 405	1 225	1,4	1,8
Stockholms universitet	7 564	2 007	5 645	1 460	1,3	1,4
Umeå universitet	6 662	1 363	5 616	1 091	1,2	1,2
Linköpings universitet	4 287	2 121	3 397	1 592	1,3	1,3
Karolinska institutet	1 406	542	379	139	3,7	3,9
Kungl. Tekniska högskolan	3 254	1 839	2 719	1 500	1,2	1,2
Chalmers tekniska högskola	2 927	1 901	2 116	1 403	1,4	1,4
Luleå tekniska universitet	2 531	875	2 189	758	1,2	1,2
Handelshögskolan i Stockholm	500	294	159	85	3,1	3,5
Sveriges lantbruksuniversitet	1 097	280	924	192	1,2	1,5
Karlstads universitet	2 379	601	2 252	540	1,1	1,1
Mittuniversitetet	2 115	545	1 962	417	1,1	1,3
Växjö universitet	3 022	689	2 620	587	1,2	1,2
Örebro universitet	3 019	768	2 769	680	1,1	1,1
<b>Högskolor med vetenskapsområde</b>						
Blekinge tekniska högskola	759	237	819	221	0,9	1,1
Högskolan i Jönköping	2 218	971	2 111	938	1,1	1,0
Högskolan i Kalmar	1 807	748	1 607	583	1,1	1,3
Malmö högskola	3 442	1 102	2 981	853	1,2	1,3
Mälardalens högskola	2 734	517	2 644	495	1,0	1,0
<b>Övriga högskolor</b>						
Gymnastik- och idrottshögskolan	136	93	69	36	2,0	2,6
Högskolan i Borås	1 115	463	1 020	403	1,1	1,1
Högskolan Dalarna	2 051	461	1 888	403	1,1	1,1
Högskolan på Gotland	831	175	953	168	0,9	1,0
Högskolan i Gävle	2 082	419	2 052	363	1,0	1,2
Högskolan i Halmstad	1 387	514	1 405	523	1,0	1,0
Högskolan Kristianstad	812	275	917	265	0,9	1,0
Högskolan i Skövde	1 508	452	1 377	384	1,1	1,2
Högskolan Väst	1 002	418	947	360	1,1	1,2
Lärarhögskolan i Stockholm	647	210	573	195	1,1	1,1
Södertörns högskola	1 369	423	1 477	475	0,9	0,9
<b>Konstnärliga högskolor<sup>3</sup></b>						
Konstfack	12	4	4	1	3,0	4,0
<b>Övr enskilda o landstingskom utbildningsanordnare</b>						
Ersta Sköndal högskola	40	22	24	11	1,7	2,0
Röda Korsets Högskola	49	27	14	5	3,5	5,4
Sophiahemmet Högskola	71	19	20	4	3,5	4,8
<b>Totalt brutto, män</b>	<b>90 008</b>	<b>27 979</b>	<b>74 840</b>	<b>21 516</b>	<b>1,2</b>	<b>1,3</b>

1. Via VHS samordnade antagning; inklusive obehöriga sökande. I redovisningen ingår endast sökande med fullständiga personnummer.

2. Via VHS samordnade antagning. I redovisningen ingår endast antagna med fullständiga personnummer

3. Till de flesta konstnärliga utbildningar sker antagning på annat sätt.

## 5. Antal behöriga förstahandssökande till program, indelat efter SUN-inriktning och ålder, höstterminen 2007

### 5. Number of qualified first choice applicants by field and age, autumn term 2007

Alla program, SUN-inriktning (1-siffernivå) Alla program, SUN-inriktning (2-siffernivå)	Totalt <sup>1</sup>	Ålder									
		-19	20	21	22	23	24	25-29	30-34	35-39	40-
<b>Samtliga, netto</b>	<b>101 021</b>	<b>16 915</b>	<b>15 372</b>	<b>12 856</b>	<b>9 539</b>	<b>7 206</b>	<b>5 503</b>	<b>15 003</b>	<b>7 224</b>	<b>5 175</b>	<b>6 228</b>
<b>Yrkesprogram, netto</b>	<b>62 448</b>	<b>10 852</b>	<b>9 648</b>	<b>7 871</b>	<b>5 570</b>	<b>4 116</b>	<b>3 042</b>	<b>8 972</b>	<b>4 789</b>	<b>3 490</b>	<b>4 098</b>
<b>Övriga program, grundnivå, netto</b>	<b>33 847</b>	<b>6 013</b>	<b>5 670</b>	<b>4 934</b>	<b>3 783</b>	<b>2 696</b>	<b>1 956</b>	<b>4 597</b>	<b>1 821</b>	<b>1 190</b>	<b>1 187</b>
<b>Övriga program, avancerad nivå, netto</b>	<b>4 731</b>	<b>50</b>	<b>54</b>	<b>51</b>	<b>186</b>	<b>394</b>	<b>505</b>	<b>1 435</b>	<b>616</b>	<b>496</b>	<b>944</b>
<b>Pedagogik och lärarutbildning</b>	<b>12 719</b>	<b>1 466</b>	<b>1 571</b>	<b>1 380</b>	<b>989</b>	<b>815</b>	<b>610</b>	<b>2 078</b>	<b>1 307</b>	<b>1 098</b>	<b>1 405</b>
Pedagogik och lärarutbildning	12 719	1 466	1 571	1 380	989	815	610	2 078	1 307	1 098	1 405
Yrkesexamensprogram	12 100	1 450	1 548	1 356	960	786	588	1 981	1 239	978	1 214
Folkhögskolläraryrkesexamen	66	-	-	-	-	1	-	8	16	11	30
Läraryrkesexamen	11 640	1 450	1 548	1 356	960	785	588	1 948	1 124	882	999
Specialpedagogexamen	395	-	-	-	-	-	-	25	100	85	185
Övriga program, grundnivå	262	16	23	24	29	26	17	60	19	27	21
Pedagogik	239	16	22	21	27	24	15	51	16	27	20
Läraryrkesexamen, yrkesämne/praktiskt/estetiskt	23	-	1	3	2	2	2	9	3	-	1
Övriga program, avancerad nivå	359	-	-	-	-	3	5	37	51	93	170
Pedagogik	277	-	-	-	-	3	3	23	35	71	142
Ämneslärarutbildning	3	-	-	-	-	-	-	-	-	-	3
Läraryrkesexamen, yrkesämne/praktiskt/estetiskt	14	-	-	-	-	-	1	-	1	6	6
Pedagogik och lärarutbildning, övrig/ospec	65	-	-	-	-	-	1	14	15	16	19
<b>Humaniora och konst</b>	<b>4 349</b>	<b>740</b>	<b>657</b>	<b>573</b>	<b>469</b>	<b>382</b>	<b>296</b>	<b>688</b>	<b>216</b>	<b>131</b>	<b>197</b>
Konst och media	2 530	480	425	360	298	247	166	367	85	54	48
Övriga program, grundnivå	2 448	461	417	356	287	239	159	353	83	50	43
Konst och media, allmän utbildning	55	12	7	11	-	7	3	11	3	-	1
Bild- och formkonst	24	2	2	1	2	7	1	4	4	-	1
Musik, dans och dramatik	127	12	15	18	14	21	11	29	4	2	1
Medieproduktion	1 716	360	335	247	201	150	100	200	57	36	30
Formgivning	417	60	46	68	54	44	39	81	11	9	5
Konsthantverk	64	6	3	4	9	8	4	20	3	2	5
Konst och media, övrig/ospec	45	9	9	7	7	2	1	8	1	1	-
Övriga program, avancerad nivå	82	19	8	4	11	8	7	14	2	4	5
Konst och media, allmän	49	19	8	4	7	4	1	3	-	2	1
Bild- och formkonst	3	-	-	-	-	-	1	-	-	1	1
Musik, dans och dramatik	7	-	-	-	-	-	-	4	2	-	1
Medieproduktion	22	-	-	-	4	3	5	7	-	1	2
Formgivning	1	-	-	-	-	1	-	-	-	-	-
Humaniora	1 819	260	232	213	171	135	130	321	131	77	149
Övriga program, grundnivå	1 457	260	232	211	156	116	98	207	78	34	65
Humaniora, allmän inriktning	28	5	4	4	5	2	3	3	-	-	2
Religion	248	35	30	32	22	18	13	35	21	10	32
Främmande språk	336	74	61	52	36	27	19	39	17	5	6
Svenska och litteraturvetenskap	10	1	3	3	2	-	-	1	-	-	-
Historia och arkeologi	607	102	98	87	66	46	47	97	29	14	21
Filosofi och logik	96	22	14	16	10	10	2	14	5	2	1
Humaniora, övrig/ospec	132	21	22	17	15	13	14	18	6	3	3
Övriga program, avancerad nivå	362	-	-	2	15	19	32	114	53	43	84
Humaniora, allmän	22	-	-	-	-	-	-	-	3	3	16
Religion	6	-	-	-	-	-	-	2	1	1	2
Främmande språk	80	-	-	1	5	5	8	25	7	13	16
Svenska och litteraturvetenskap	10	-	-	-	-	-	-	6	1	-	3
Historia och arkeologi	129	-	-	-	3	7	13	41	24	14	27
Filosofi och logik	25	-	-	-	1	1	-	1	9	4	9
Humaniora, övrig/ospec	90	-	-	1	6	6	11	39	8	8	11
<b>Samhällsvetenskap/juridik/handel/adm.</b>	<b>27 262</b>	<b>4 393</b>	<b>4 366</b>	<b>3 909</b>	<b>3 051</b>	<b>2 282</b>	<b>1 796</b>	<b>4 008</b>	<b>1 456</b>	<b>934</b>	<b>1 067</b>
Samhälls- och beteendevetenskap	6 199	628	706	752	676	607	505	1 219	474	289	343
Yrkesexamensprogram	1 980	91	94	193	201	224	150	466	218	150	193
Psykologexamen	1 911	91	94	193	201	224	150	466	217	140	135
Psykoterapeutexamen	69	-	-	-	-	-	-	-	1	10	58

## 5. (forts.)

Alla program, SUN-inriktning (1-siffernivå)	Totalt <sup>1</sup>	Ålder									
		-19	20	21	22	23	24	25-29	30-34	35-39	40-
Alla program, SUN-inriktning (2-siffernivå)											
Övriga program, grundnivå	3 411	530	597	549	444	303	235	432	159	91	71
Samhälls- och beteendevetenskap, allmän	423	73	109	72	62	32	29	31	5	7	3
Psykologi	355	48	46	47	31	29	23	66	20	27	18
Sociologi, etnologi och kulturgeografi	485	78	64	79	58	50	36	63	24	17	16
Statsvetenskap	823	137	132	126	111	79	66	109	46	7	10
Nationalekonomi och ekonomisk historia	75	12	13	15	7	7	5	10	3	1	2
Samhälls/beteende vetenskap, övrig/ospec	1 250	182	233	210	175	106	76	153	61	32	22
Övriga program, avancerad nivå	808	7	15	10	31	80	120	321	97	48	79
Samhälls- och beteendevetenskap, allmän	69	-	-	-	-	9	10	36	9	1	4
Psykologi	10	-	-	-	-	1	-	4	2	2	1
Sociologi, etnologi och kulturgeografi	84	7	15	7	7	8	9	21	3	3	4
Statsvetenskap	319	-	-	-	16	32	56	129	42	14	30
Nationalekonomi och ekonomisk historia	98	-	-	3	5	12	24	38	10	4	2
Samhälls/beteende vetenskap, övrig/ospec	228	-	-	-	3	18	21	93	31	24	38
Journalistik och information	2 379	357	283	299	270	238	183	472	121	70	86
Övriga program, grundnivå	2 058	349	279	292	260	208	167	336	72	46	49
Journalistik och medievvetenskap	1 803	328	263	268	244	179	147	265	52	27	30
Biblioteks- och dokumentationsvetenskap	255	21	16	24	16	29	20	71	20	19	19
Övriga program, avancerad nivå	321	8	4	7	10	30	16	136	49	24	37
Journalistik och medievvetenskap	132	8	4	7	6	13	6	52	16	10	10
Biblioteks- och dokumentationsvetenskap	189	-	-	-	4	17	10	84	33	14	27
Företagsekonomi, handel och administration	14 105	2 340	2 427	2 145	1 607	1 108	858	1 847	725	495	553
Yrkesexamensprogram	2 369	545	570	461	276	163	116	166	37	19	16
Civilekonomexamen	2 369	545	570	461	276	163	116	166	37	19	16
Övriga program, grundnivå	10 876	1 795	1 857	1 681	1 290	848	608	1 414	596	392	395
Företagsekonomi/handel/adm., allmän	5 846	1 253	1 178	959	686	400	285	622	230	133	100
Inköp, försäljning och distribution	1 740	199	250	229	197	154	112	295	119	80	105
Marknadsföring	454	87	102	89	53	37	18	29	18	10	11
Redovisning och beskattning	172	39	28	21	17	11	7	24	13	6	6
Ledning och administration	2 036	157	204	288	272	186	148	336	176	126	143
Kontorsservice och sekreterartjänster	90	2	3	13	4	3	4	19	18	14	10
Företagsekonomi/handel/adm., övrig/ospec	538	58	92	82	61	57	34	89	22	23	20
Övriga program, avancerad nivå	860	-	-	3	41	97	134	267	92	84	142
Företagsekonomi/handel/adm., allmän	186	-	-	2	6	32	28	64	27	10	17
Marknadsföring	110	-	-	-	8	17	20	57	2	4	2
Bank, försäkring och finansiering	16	-	-	-	-	6	3	6	1	-	-
Redovisning och beskattning	70	-	-	1	13	13	19	15	3	2	4
Ledning och administration	449	-	-	-	14	26	55	115	58	65	116
Företagsekonomi/handel/adm., övrig/ospec	30	-	-	-	-	3	9	11	1	3	3
Juridik och rättsvetenskap	4 579	1 068	950	713	498	329	250	470	136	80	85
Yrkesexamensprogram	4 042	953	831	614	429	288	227	422	121	75	82
Juristexamen	4 042	953	831	614	429	288	227	422	121	75	82
Övriga program, grundnivå	519	115	119	99	69	40	19	38	13	4	3
Juridik och rättsvetenskap	519	115	119	99	69	40	19	38	13	4	3
Övriga program, avancerad nivå	18	-	-	-	-	1	4	10	2	1	-
Juridik och rättsvetenskap	18	-	-	-	-	1	4	10	2	1	-
<b>Naturvetenskap, matematik och data</b>	<b>4 692</b>	<b>935</b>	<b>736</b>	<b>581</b>	<b>434</b>	<b>335</b>	<b>259</b>	<b>693</b>	<b>351</b>	<b>187</b>	<b>181</b>
Biologi och miljövetenskap	1 292	217	225	189	136	116	84	193	68	32	32
Övriga program, grundnivå	1 150	211	218	183	130	99	69	145	53	21	21
Biologi och biokemi	734	136	143	109	91	70	46	89	29	9	12
Miljövetenskap	416	75	75	74	39	29	23	56	24	12	9
Övriga program, avancerad nivå	142	6	7	6	6	17	15	48	15	11	11
Biologi och biokemi	75	1	-	1	5	12	12	29	6	4	5
Miljövetenskap	67	5	7	5	1	5	3	19	9	7	6
Fysik, kemi och geovetenskap	681	166	119	79	67	44	38	78	45	19	26
Övriga program, grundnivå	602	166	119	79	57	32	23	57	32	16	21
Fysik	74	17	15	10	9	3	6	5	4	1	4
Kemi	71	28	14	8	3	5	2	6	2	2	1
Geovetenskap och naturgeografi	213	33	33	22	25	19	10	24	22	11	14
Fysik, kemi och geovetenskap, övrig/ospec	244	88	57	39	20	5	5	22	4	2	2



## 5. (forts.)

Alla program, SUN-inriktning (1-siffrernivå)	Totalt <sup>1</sup>	Ålder										
		-19	20	21	22	23	24	25-29	30-34	35-39	40-	
Alla program, SUN-inriktning (2-siffrernivå)												
Övriga program, avancerad nivå	79	-	-	-	10	12	15	21	13	3	5	
Fysik	20	-	-	-	3	3	3	8	2	-	1	
Kemi	28	-	-	-	4	6	8	6	3	-	1	
Geovetenskap och naturgeografi	31	-	-	-	3	3	4	7	8	3	3	
Matematik och övrig naturvetenskap	215	41	33	18	21	19	9	34	20	12	8	
Övriga program, grundnivå	182	41	33	18	21	16	6	25	13	5	4	
Matematik	93	16	22	7	13	8	2	10	7	5	3	
Statistik	25	4	4	4	3	4	2	4	-	-	-	
Matematik o naturvetenskap, övrig/ospec	64	21	7	7	5	4	2	11	6	-	1	
Övriga program, avancerad nivå	33	-	-	-	-	3	3	9	7	7	4	
Matematik	17	-	-	-	-	3	1	4	1	5	3	
Statistik	16	-	-	-	-	-	2	5	6	2	1	
Data	2 504	511	359	295	210	156	128	388	218	124	115	
Övriga program, grundnivå	2 352	511	359	295	205	149	116	342	189	102	84	
Datavetenskap och systemvetenskap	2 312	497	350	291	202	148	115	338	189	99	83	
Data, övrig/ospec utbildning	40	14	9	4	3	1	1	4	-	3	1	
Övriga program, avancerad nivå	152	-	-	-	5	7	12	46	29	22	31	
Datavetenskap och systemvetenskap	119	-	-	-	5	7	12	40	21	11	23	
Datoranvändning	24	-	-	-	-	-	-	2	6	10	6	
Data, övrig/ospec	9	-	-	-	-	-	-	4	2	1	2	
<b>Teknik och tillverkning</b>	<b>15 244</b>	<b>4 291</b>	<b>3 357</b>	<b>2 201</b>	<b>1 348</b>	<b>911</b>	<b>634</b>	<b>1 445</b>	<b>515</b>	<b>299</b>	<b>243</b>	
Teknik och teknisk industri	10 501	3 272	2 396	1 424	838	529	395	909	359	207	172	
Yrkesexamensprogram	8 606	2 972	2 176	1 284	689	377	251	511	197	87	62	
Civilingenjörsexamen	6 435	2 458	1 772	978	484	243	151	241	72	22	14	
Högskoleingenjörsexamen	2 035	486	382	289	188	127	96	251	115	59	42	
Sjöingenjörsexamen	136	28	22	17	17	7	4	19	10	6	6	
Övriga program, grundnivå	1 447	298	214	135	128	99	72	230	108	89	74	
Teknik och teknisk industri, allmän	68	9	9	13	6	8	2	10	6	4	1	
Maskinteknik och verkstadsteknik	182	30	14	14	13	9	12	36	19	22	13	
Energi- och elektroteknik	258	42	49	20	31	16	12	41	16	18	13	
Elektronik, datateknik och automation	740	185	109	67	60	51	33	111	54	35	35	
Kemi- och bioteknik	53	7	9	5	5	3	5	8	5	2	4	
Fordons- och farkostteknik	17	6	3	1	4	2	1	-	-	-	-	
Industriell ekonomi och organisation	101	14	16	10	8	7	6	22	7	5	6	
Teknik och teknisk industri, övrig/ospec	28	5	5	5	1	3	1	2	1	3	2	
Övriga program, avancerad nivå	448	2	6	5	21	53	72	168	54	31	36	
Teknik och teknisk industri, allmän	5	-	-	-	2	1	-	1	-	-	1	
Maskinteknik och verkstadsteknik	55	-	-	1	6	15	14	15	3	-	1	
Energi- och elektroteknik	20	-	-	-	-	2	2	8	4	1	3	
Elektronik, datateknik och automation	141	-	-	1	6	14	14	74	15	11	6	
Kemi- och bioteknik	21	-	-	-	2	1	5	8	-	-	5	
Fordons- och farkostteknik	8	-	-	-	-	2	4	2	-	-	-	
Industriell ekonomi och organisation	179	-	-	-	2	18	32	59	30	18	20	
Teknik och teknisk industri, övrig/ospec	19	2	6	3	3	-	1	1	2	1	-	
Material och tillverkning	267	50	46	29	26	19	14	41	17	12	13	
Yrkesexamensprogram	127	35	26	13	14	4	5	13	5	7	5	
Civilingenjörsexamen	71	27	19	8	12	-	1	3	-	-	1	
Högskoleingenjörsexamen	56	8	7	5	2	4	4	10	5	7	4	
Övriga program, grundnivå	131	15	20	16	11	13	6	25	12	5	8	
Tillverkning av textilier/konfektion/läder	57	7	8	12	4	7	3	11	5	-	-	
Tillverkning av trä/ papper/glas m.m.	62	6	9	3	5	4	3	14	6	4	8	
Berg- och mineralteknik	12	2	3	1	2	2	-	-	1	1	-	
Övriga program, avancerad nivå	9	-	-	-	1	2	3	3	-	-	-	
Material och tillverkning, allmän	2	-	-	-	-	1	-	1	-	-	-	
Tillverkning av textilier, konfektion/läder	4	-	-	-	1	-	2	1	-	-	-	
Berg- och mineralteknik	1	-	-	-	-	-	-	1	-	-	-	
Tillverkning, övrig/ospec	2	-	-	-	-	1	1	-	-	-	-	

## 5. (forts.)

Alla program, SUN-inriktning (1-siffernivå)	Totalt <sup>1</sup>	Ålder									
		-19	20	21	22	23	24	25-29	30-34	35-39	40-
Alla program, SUN-inriktning (2-siffernivå)											
Samhällsbyggnad och byggnadsteknik	4 476	969	915	748	484	363	225	495	139	80	58
Yrkesexamensprogram	4 070	933	854	687	433	326	189	426	116	64	42
Arkitektexamen	1 157	246	200	170	138	101	75	136	53	23	15
Brandingenjörsexamen	224	46	46	49	24	21	11	20	4	3	-
Civilingenjörsexamen	1 110	328	312	201	107	67	30	53	7	3	2
Högskoleingenjörsexamen	1 240	269	245	208	128	100	53	149	45	26	17
Landskapsarkitektexamen	257	35	40	50	29	29	19	43	4	4	4
Landskapsingenjörsexamen	82	9	11	9	7	8	1	25	3	5	4
Övriga program, grundnivå	349	36	61	60	47	28	22	50	18	15	12
Samhällsbyggnad och arkitektur	137	14	27	27	15	7	11	18	7	8	3
Byggnadsteknik och anläggningsteknik	144	14	19	17	20	18	9	22	10	6	9
Samhällsbyggnad/byggnadsteknik, övrig	68	8	15	16	12	3	2	10	1	1	-
Övriga program, avancerad nivå	57	-	-	1	4	9	14	19	5	1	4
Samhällsbyggnad/byggnadsteknik, allmän	3	-	-	-	-	-	-	2	-	1	-
Samhällsbyggnad och arkitektur	45	-	-	1	4	8	10	15	4	-	3
Byggnadsteknik och anläggningsteknik	9	-	-	-	-	1	4	2	1	-	1
<b>Lant- och skogsbruk samt djursjukvård</b>	<b>1 361</b>	<b>217</b>	<b>197</b>	<b>202</b>	<b>177</b>	<b>113</b>	<b>73</b>	<b>239</b>	<b>71</b>	<b>38</b>	<b>34</b>
Lantbruk, trädgård, skog och fiske	451	41	58	72	70	50	28	77	22	18	15
Yrkesexamensprogram	440	39	56	72	68	48	27	76	21	18	15
Agronomexamen	117	18	18	22	24	10	7	13	2	2	1
Hortonomexamen	12	2	6	-	2	-	-	1	-	-	1
Jägmästarexamen	104	14	18	25	21	9	5	12	-	-	-
Lantmästarexamen	36	-	-	2	7	12	5	7	2	-	1
Skogsmästarexamen	58	-	3	11	8	10	3	14	2	4	3
Trädgårdsingenjörsexamen	113	5	11	12	6	7	7	29	15	12	9
Övriga program, grundnivå	11	2	2	-	2	2	1	1	1	-	-
Lantbruk	11	2	2	-	2	2	1	1	1	-	-
Djursjukvård	910	176	139	130	107	63	45	162	49	20	19
Yrkesexamensprogram	910	176	139	130	107	63	45	162	49	20	19
Djursjukvårdarexamen	188	4	27	30	22	19	18	51	6	10	1
Veterinärexamen	722	172	112	100	85	44	27	111	43	10	18
<b>Hälsa- och sjukvård samt social omsorg</b>	<b>30 268</b>	<b>3 814</b>	<b>3 531</b>	<b>3 247</b>	<b>2 544</b>	<b>1 998</b>	<b>1 564</b>	<b>5 201</b>	<b>3 072</b>	<b>2 347</b>	<b>2 950</b>
Hälsa- och sjukvård	23 018	2 933	2 706	2 457	1 917	1 479	1 136	3 951	2 373	1 753	2 313
Yrkesexamensprogram	20 870	2 769	2 527	2 266	1 758	1 332	1 030	3 577	2 139	1 551	1 921
Apotekarexamen	280	85	66	32	23	13	10	31	9	7	4
Arbetssterapeutexamen	551	56	70	62	55	44	28	87	45	43	61
Audionomexamen	86	4	12	3	9	7	4	15	14	5	13
Barnmorskeexamen	428	-	-	1	5	5	20	146	122	79	50
Biomedicinsk analytikerexamen	401	51	53	51	35	21	22	71	34	39	24
Dietistexamen	532	82	82	94	79	45	33	73	20	12	12
Logopedexamen	530	70	91	67	52	38	39	66	34	32	41
Läkarexamen	3 878	820	653	580	423	305	195	495	210	118	79
Optikerexamen	147	24	28	27	13	10	9	19	5	3	9
Ortopedingenjörsexamen	41	6	7	5	6	6	2	4	3	-	2
Receptarieexamen	205	26	18	12	12	11	11	31	38	21	25
Röntgensjuksköterskeexamen	244	17	20	25	26	9	10	45	20	28	44
Sjukgymnastexamen	2 046	334	350	323	246	184	132	272	92	55	58
Sjukhusfysikerexamen	73	26	16	5	6	3	2	6	3	3	3
Sjuksköterskeexamen	6 466	866	818	773	590	494	346	1 176	616	399	388
Specialistsjuksköterskeexamen	3 169	-	-	-	7	36	61	748	726	596	995
Tandhygienistexamen	737	69	84	57	53	38	49	153	78	77	79
Tandläkarexamen	838	218	132	126	92	55	48	87	40	23	17
Tandteknikerexamen	218	15	27	23	26	8	9	52	30	11	17
Övriga program, grundnivå	1 340	156	166	178	132	107	64	213	115	98	111
Hälsa- och sjukvård, allmän	845	83	96	116	93	82	39	129	70	68	69
Medicin	257	63	60	40	24	13	11	31	6	4	5
Omvårdnad	44	3	3	8	5	1	4	10	5	1	4
Tandvård	66	-	-	4	3	4	4	21	13	6	11
Tekniskt inriktad vårdutbildning	25	2	3	4	1	1	-	4	6	3	1
Terapi, rehabilitering och kostbehandling	103	5	4	6	6	6	6	18	15	16	21

## 5. (forts.)

Alla program, SUN-inriktning (1-siffernivå)	Totalt <sup>1</sup>	Ålder										
		-19	20	21	22	23	24	25-29	30-34	35-39	40-	
Alla program, SUN-inriktning (2-siffernivå)												
Övriga program, avancerad nivå	808	8	13	13	27	40	42	161	119	104	281	
Hälsa- och sjukvård, allmän	263	3	12	5	11	17	18	70	43	38	46	
Medicin	283	-	-	1	7	18	12	55	39	28	123	
Omvårdnad	139	-	-	-	-	2	3	10	24	20	80	
Tandvård	3	-	-	-	-	-	-	1	-	-	2	
Tekniskt inriktad vårdutbildning	3	-	-	-	1	1	-	-	-	-	1	
Terapi, rehabilitering och kostbehandling	36	-	-	-	3	-	3	6	5	7	12	
Farmaci	28	-	-	-	-	1	4	11	5	4	3	
Hälsa- och sjukvård, övrig/ospec	53	5	1	7	5	1	2	8	3	7	14	
Socialt arbete och omsorg	7 250	881	825	790	627	519	428	1 250	699	594	637	
Yrkesexamensprogram	6 603	836	787	735	596	483	398	1 125	619	507	517	
Socionomexamen	6 238	836	785	727	584	466	383	1 051	557	426	423	
Studie- och yrkesvägledarexamen	365	-	2	8	12	17	15	74	62	81	94	
Övriga program, grundnivå	575	45	38	55	29	32	27	103	73	76	97	
Socialt arbete och vägledning	575	45	38	55	29	32	27	103	73	76	97	
Övriga program, avancerad nivå	72	-	-	-	2	4	3	22	7	11	23	
Socialt arbete och vägledning	72	-	-	-	2	4	3	22	7	11	23	
<b>Tjänster</b>	<b>2 495</b>	<b>374</b>	<b>406</b>	<b>364</b>	<b>287</b>	<b>218</b>	<b>152</b>	<b>381</b>	<b>140</b>	<b>72</b>	<b>101</b>	
Personliga tjänster	1 872	307	333	275	226	169	117	268	84	42	51	
Övriga program, grundnivå	1 844	307	333	275	225	166	114	255	80	42	47	
Hotell, restaurang och storhushåll	277	61	34	33	28	23	17	52	10	8	11	
Turism, resor och fritid	591	80	120	91	74	59	49	76	27	6	9	
Idrott och friskvård	976	166	179	151	123	84	48	127	43	28	27	
Övriga program, avancerad nivå	28	-	-	-	1	3	3	13	4	-	4	
Turism, resor och fritid	23	-	-	-	-	2	3	12	3	-	3	
Idrott och friskvård	5	-	-	-	1	1	-	1	1	-	1	
Transporttjänster	398	60	57	73	48	27	20	56	29	15	13	
Yrkesexamensprogram	332	53	40	60	39	22	16	47	28	14	13	
Sjökaptenexamen	332	53	40	60	39	22	16	47	28	14	13	
Övriga program, grundnivå	66	7	17	13	9	5	4	9	1	1	-	
Transporttjänster	66	7	17	13	9	5	4	9	1	1	-	
Miljövård och miljöskydd	174	7	16	16	13	22	15	45	18	8	14	
Övriga program, grundnivå	126	7	15	16	12	16	10	26	9	6	9	
Miljövård och miljöskydd, allmän	69	3	12	12	9	7	7	14	3	-	2	
Miljövårdsteknik och miljökontroll	57	4	3	4	3	9	3	12	6	6	7	
Övriga program, avancerad nivå	48	-	1	-	1	6	5	19	9	2	5	
Miljövård och miljöskydd, allmän	34	-	1	-	1	5	4	13	5	2	3	
Miljövårdsteknik och miljökontroll	14	-	-	-	-	1	1	6	4	-	2	
Säkerhetstjänster	51	-	-	-	-	-	-	12	9	7	23	
Övriga program, avancerad nivå	51	-	-	-	-	-	-	12	9	7	23	
Arbetsmiljö och arbetarskydd	51	-	-	-	-	-	-	12	9	7	23	
<b>Allmän utbildning</b>	<b>2 621</b>	<b>685</b>	<b>551</b>	<b>398</b>	<b>239</b>	<b>150</b>	<b>118</b>	<b>271</b>	<b>93</b>	<b>67</b>	<b>49</b>	
Bred, generell utbildning	2 621	685	551	398	239	150	118	271	93	67	49	
Övriga program, grundnivå	2 621	685	551	398	239	150	118	271	93	67	49	
Bred, generell utbildning	2 621	685	551	398	239	150	118	271	93	67	49	
<b>Okänd</b>	<b>20</b>	<b>-</b>	<b>-</b>	<b>1</b>	<b>1</b>	<b>2</b>	<b>1</b>	<b>5</b>	<b>4</b>	<b>3</b>	<b>3</b>	
Okänd	20	-	-	1	1	2	1	5	4	3	3	
Övriga program, grundnivå	20	-	-	1	1	2	1	5	4	3	3	
Okänd	20	-	-	1	1	2	1	5	4	3	3	

1. Via VHS samordnade antagning. Endast behöriga förstahandssökande med fullständiga personnummer redovisas.

## 6A. Antal behöriga förstahandssökande och antagna till yrkesexamensprogram, efter typ av yrkesexamensprogram och kön, höstterminen 2007

6A. Number of qualified first choice applicants and admitted to National programme for professional degree by sex, autumn term 2007

Programområde Yrkesexamensprogram	Förstahandssökande <sup>1</sup>			Antagna <sup>2</sup>			Förstahandssökande per antagen		
	Totalt	Kvinnor	Män	Totalt	Kvinnor	Män	Totalt	Kvinnor	Män
<b>Samtliga, netto</b>	<b>101 021</b>	<b>62 575</b>	<b>38 446</b>	<b>64 701</b>	<b>37 782</b>	<b>26 919</b>	<b>1,6</b>	<b>1,7</b>	<b>1,4</b>
<b>Yrkesprogram, netto</b>	<b>62 448</b>	<b>40 896</b>	<b>21 552</b>	<b>34 706</b>	<b>21 070</b>	<b>13 636</b>	<b>1,8</b>	<b>1,9</b>	<b>1,6</b>
<b>Juridik och samhällsvetenskap</b>	<b>14 560</b>	<b>10 378</b>	<b>4 182</b>	<b>5 018</b>	<b>3 310</b>	<b>1 708</b>	<b>2,9</b>	<b>3,1</b>	<b>2,4</b>
Civilekonomexamen	2 369	1 094	1 275	1 315	612	703	1,8	1,8	1,8
Juristexamen	4 042	2 479	1 563	1 371	809	562	2,9	3,1	2,8
Psykologexamen	1 911	1 411	500	368	234	134	5,2	6,0	3,7
Socionomexamen	6 238	5 394	844	1 964	1 655	309	3,2	3,3	2,7
<b>Undervisning</b>	<b>12 465</b>	<b>9 417</b>	<b>3 048</b>	<b>10 514</b>	<b>7 995</b>	<b>2 519</b>	<b>1,2</b>	<b>1,2</b>	<b>1,2</b>
Folkhögskollärarexamen	66	44	22	73	49	24	0,9	0,9	0,9
Lärarexamen	11 640	8 681	2 959	9 816	7 380	2 436	1,2	1,2	1,2
Specialpedagogexamen	395	364	31	336	310	26	1,2	1,2	1,2
Studie- och yrkesvägledarexamen	365	329	36	292	259	33	1,3	1,3	1,1
<b>Naturvetenskap</b>	<b>485</b>	<b>372</b>	<b>113</b>	<b>434</b>	<b>327</b>	<b>107</b>	<b>1,1</b>	<b>1,1</b>	<b>1,1</b>
Apotekarexamen	280	197	83	194	131	63	1,4	1,5	1,3
Receptarieexamen	205	175	30	240	196	44	0,9	0,9	0,7
<b>Teknik</b>	<b>12 796</b>	<b>3 372</b>	<b>9 424</b>	<b>10 264</b>	<b>2 664</b>	<b>7 600</b>	<b>1,2</b>	<b>1,3</b>	<b>1,2</b>
Arkitektexamen	1 157	651	506	282	176	106	4,1	3,7	4,8
Brandingenjörsexamen	224	56	168	67	18	49	3,3	3,1	3,4
Civilingenjörsexamen	7 616	1 855	5 761	6 516	1 687	4 829	1,2	1,1	1,2
Högskoleingenjörsexamen	3 331	742	2 589	3 093	737	2 356	1,1	1,0	1,1
Sjöingenjörsexamen	136	5	131	135	7	128	1,0	0,7	1,0
Sjökaptensexamen	332	63	269	171	39	132	1,9	1,6	2,0
<b>Lant- och skogsbruk</b>	<b>967</b>	<b>675</b>	<b>292</b>	<b>627</b>	<b>396</b>	<b>231</b>	<b>1,5</b>	<b>1,7</b>	<b>1,3</b>
<b>Agronomexamen</b>	<b>117</b>	<b>90</b>	<b>27</b>	<b>129</b>	<b>103</b>	<b>26</b>	<b>0,9</b>	<b>0,9</b>	<b>1,0</b>
Djursjukvårdarexamen	188	188	-	42	41	1	4,5	4,6	-
Hortonomexamen	12	9	3	14	9	5	0,9	1,0	0,6
Jägmästarexamen	104	24	80	90	23	67	1,2	1,0	1,2
Lantmästarexamen	36	14	22	32	14	18	1,1	1,0	1,2
Landskapsarkitektexamen	257	200	57	123	88	35	2,1	2,3	1,6
Landskapsingenjörsexamen	82	54	28	60	38	22	1,4	1,4	1,3
Skogsmästarexamen	58	7	51	48	7	41	1,2	1,0	1,2
Trädgårdssingenjörsexamen	113	89	24	89	73	16	1,3	1,2	1,5
<b>Medicin och odontologi</b>	<b>5 654</b>	<b>3 687</b>	<b>1 967</b>	<b>960</b>	<b>553</b>	<b>407</b>	<b>5,9</b>	<b>6,7</b>	<b>4,8</b>
Läkarexamen	3 878	2 334	1 544	568	270	298	6,8	8,6	5,2
Optikerexamen	147	121	26	92	79	13	1,6	1,5	2,0
Psykioterapeutexamen	69	53	16	34	27	7	2,0	2,0	2,3
Tandläkarexamen	838	532	306	166	108	58	5,0	4,9	5,3
Veterinärexamen	722	647	75	100	69	31	7,2	9,4	2,4
<b>Vård och omsorg</b>	<b>15 522</b>	<b>12 996</b>	<b>2 526</b>	<b>6 894</b>	<b>5 827</b>	<b>1 067</b>	<b>2,3</b>	<b>2,2</b>	<b>2,4</b>
Arbetsterapeutexamen	551	499	52	340	313	27	1,6	1,6	1,9
Audionomexamen	86	76	10	75	64	11	1,1	1,2	0,9
Barnmorskeexamen	428	428	-	180	180	-	2,4	2,4	-
Biomedicinsk analytikerexamen	401	331	70	375	309	66	1,1	1,1	1,1
Dietistexamen	532	489	43	50	45	5	10,6	10,9	8,6
Logopedexamen	530	491	39	135	126	9	3,9	3,9	4,3
Ortopedingenjörsexamen	41	21	20	34	18	16	1,2	1,2	1,3
Röntgensjuksköterskeexamen	244	189	55	187	153	34	1,3	1,2	1,6
Sjukhusfysikerexamen	73	35	38	43	25	18	1,7	1,4	2,1
Sjukgymnastexamen	2 046	1 421	625	397	283	114	5,2	5,0	5,5
Sjuksköterskeexamen	6 466	5 538	928	2 841	2 433	408	2,3	2,3	2,3
Specialistsjuksköterskeexamen	3 169	2 666	503	1 867	1 559	308	1,7	1,7	1,6
Tandhygienistexamen	737	656	81	283	254	29	2,6	2,6	2,8
Tandteknikerexamen	218	156	62	90	67	23	2,4	2,3	2,7

1. Via VHS samordnade antagning. Endast sökande med fullständiga personnummer ingår i redovisningen.

2. Via VHS samordnade antagning. Endast antagna med fullständiga personnummer ingår i redovisningen.

## 6B. Antal behöriga förstahandssökande och antagna till program indelat efter SUN-inriktning och kön, höstterminen 2007

6B. Number of qualified first choice applicants and admitted to programme by field and sex, autumn term 2007

Alla program, SUN-inriktning (1-siffernivå) Alla program, SUN-inriktning (2-siffernivå)	Förstahandssökande <sup>1</sup>			Antagna <sup>2</sup>			Förstahandssökande per antagen		
	Totalt	Kvinnor	Män	Totalt	Kvinnor	Män	Totalt	Kvinnor	Män
<b>Samtliga, netto</b>	<b>101 021</b>	<b>62 575</b>	<b>38 446</b>	<b>64 701</b>	<b>37 782</b>	<b>26 919</b>	<b>1,6</b>	<b>1,7</b>	<b>1,4</b>
<b>Yrkesprogram, netto</b>	<b>62 448</b>	<b>40 896</b>	<b>21 552</b>	<b>34 706</b>	<b>21 070</b>	<b>13 636</b>	<b>1,8</b>	<b>1,9</b>	<b>1,6</b>
<b>Övriga program, grundnivå, netto</b>	<b>33 847</b>	<b>18 757</b>	<b>15 090</b>	<b>26 467</b>	<b>14 523</b>	<b>11 944</b>	<b>1,3</b>	<b>1,3</b>	<b>1,3</b>
<b>Övriga program, avancerad nivå, netto</b>	<b>4 731</b>	<b>2 925</b>	<b>1 806</b>	<b>3 598</b>	<b>2 237</b>	<b>1 361</b>	<b>1,3</b>	<b>1,3</b>	<b>1,3</b>
<b>Pedagogik och lärarutbildning</b>	<b>12 719</b>	<b>9 581</b>	<b>3 138</b>	<b>10 800</b>	<b>8 197</b>	<b>2 603</b>	<b>1,2</b>	<b>1,2</b>	<b>1,2</b>
Pedagogik och lärarutbildning	12 719	9 581	3 138	10 800	8 197	2 603	1,2	1,2	1,2
Yrkesexamensprogram	12 100	9 088	3 012	10 222	7 736	2 486	1,2	1,2	1,2
Folkhögskolläraexamen	66	44	22	73	49	24	0,9	0,9	0,9
Lärarexamen	11 640	8 681	2 959	9 816	7 380	2 436	1,2	1,2	1,2
Specialpedagogexamen	395	364	31	336	310	26	1,2	1,2	1,2
Övriga program, grundnivå	262	206	56	275	218	57	1,0	0,9	1,0
Pedagogik	239	186	53	254	200	54	0,9	0,9	1,0
Lärarutbildning yrkesämne/praktiskt/estetiskt	23	20	3	21	18	3	1,1	1,1	1,0
Övriga program, avancerad nivå	359	289	70	311	249	62	1,2	1,2	1,1
Pedagogik	277	215	62	262	205	57	1,1	1,0	1,1
Ämneslärarutbildning	3	3	-	5	4	1	0,6	0,8	-
Lärarutbildning yrkesämne/praktiskt/estetiskt	14	13	1	9	8	1	1,6	1,6	1,0
Pedagogik och lärarutbildning, övrig/ospec	65	58	7	35	32	3	1,9	1,8	2,3
<b>Humaniora och konst</b>	<b>4 349</b>	<b>2 374</b>	<b>1 975</b>	<b>3 201</b>	<b>1 806</b>	<b>1 395</b>	<b>1,4</b>	<b>1,3</b>	<b>1,4</b>
Konst och media	2 530	1 215	1 315	1 649	787	862	1,5	1,5	1,5
Övriga program, grundnivå	2 448	1 179	1 269	1 587	764	823	1,5	1,5	1,5
Konst och media, allmän utbildning	55	44	11	50	41	9	1,1	1,1	1,2
Bild- och formkonst	24	16	8	21	15	6	1,1	1,1	1,3
Musik, dans och dramatik	127	72	55	73	38	35	1,7	1,9	1,6
Medieproduktion	1 716	767	949	1 136	497	639	1,5	1,5	1,5
Formgivning	417	240	177	233	139	94	1,8	1,7	1,9
Konsthantverk	64	30	34	36	21	15	1,8	1,4	2,3
Konst och media, övrig/ ospec	45	10	35	38	13	25	1,2	0,8	1,4
Övriga program, avancerad nivå	82	36	46	62	23	39	1,3	1,6	1,2
Konst och media, allmän utbildning	49	18	31	39	11	28	1,3	1,6	1,1
Bild- och formkonst	3	-	3	3	-	3	1,0	-	1,0
Musik, dans och dramatik	7	5	2	4	4	-	1,8	1,3	-
Medieproduktion	22	12	10	15	7	8	1,5	1,7	1,3
Formgivning	1	1	-	1	1	-	1,0	1,0	-
Humaniora	1 819	1 159	660	1 552	1 019	533	1,2	1,1	1,2
Övriga program, grundnivå	1 457	919	538	1 266	826	440	1,2	1,1	1,2
Humaniora, allmän inriktning	28	22	6	27	22	5	1,0	1,0	1,2
Religion	248	137	111	249	149	100	1,0	0,9	1,1
Främmande språk	336	182	154	245	142	103	1,4	1,3	1,5
Svenska och litteraturvetenskap	10	7	3	8	6	2	1,3	1,2	1,5
Historia och arkeologi	607	422	185	522	366	156	1,2	1,2	1,2
Filosofi och logik	96	54	42	97	56	41	1,0	1,0	1,0
Humaniora, övrig/ospec inriktning	132	95	37	118	85	33	1,1	1,1	1,1
Övriga program, avancerad nivå	362	240	122	286	193	93	1,3	1,2	1,3
Humaniora, allmän inriktning	22	18	4	19	16	3	1,2	1,1	1,3
Religion	6	3	3	5	2	3	1,2	1,5	1,0
Främmande språk	80	58	22	64	45	19	1,3	1,3	1,2
Svenska och litteraturvetenskap	10	9	1	7	7	-	1,4	1,3	-
Historia och arkeologi	129	78	51	104	63	41	1,2	1,2	1,2
Filosofi och logik	25	9	16	20	9	11	1,3	1,0	1,5
Humaniora, övrig/ospec inriktning	90	65	25	68	51	17	1,3	1,3	1,5

## 6B. (forts.)

Alla program, SUN-inriktning (1-siffernivå) Alla program, SUN-inriktning (2-siffernivå)	Förstahandssökande <sup>1</sup>			Antagna <sup>2</sup>			Förstahandssökande per antagen		
	Totalt	Kvinnor	Män	Totalt	Kvinnor	Män	Totalt	Kvinnor	Män
<b>Samhällsvetenskap, juridik, handel, adm.</b>	<b>27 262</b>	<b>16 480</b>	<b>10 782</b>	<b>17 092</b>	<b>10 186</b>	<b>6 906</b>	<b>1,6</b>	<b>1,6</b>	<b>1,6</b>
Samhälls- och beteendevetenskap	6 199	4 232	1 967	3 955	2 594	1 361	1,6	1,6	1,4
Yrkesexamensprogram	1 980	1 464	516	402	261	141	4,9	5,6	3,7
Psykoaterapeutexamen	69	53	16	34	27	7	2,0	2,0	2,3
Psykologexamen	1 911	1 411	500	368	234	134	5,2	6,0	3,7
Övriga program, grundnivå	3 411	2 241	1 170	2 936	1 936	1 000	1,2	1,2	1,2
Samhälls- och beteendevetenskap, allmän	423	227	196	473	277	196	0,9	0,8	1,0
Psykologi	355	254	101	337	248	89	1,1	1,0	1,1
Sociologi, etnologi och kulturgeografi	485	321	164	505	353	152	1,0	0,9	1,1
Statsvetenskap	823	565	258	871	594	277	0,9	1,0	0,9
Nationalekonomi och ekonomisk historia	75	39	36	99	47	52	0,8	0,8	0,7
Samhälls-beteendevetenskap, övrig/ospec	1 250	835	415	653	419	234	1,9	2,0	1,8
Övriga program, avancerad nivå	808	527	281	617	397	220	1,3	1,3	1,3
Samhälls- och beteendevetenskap, allmän	69	53	16	55	44	11	1,3	1,2	1,5
Psykologi	10	7	3	7	5	2	1,4	1,4	1,5
Sociologi, etnologi och kulturgeografi	84	63	21	76	53	23	1,1	1,2	0,9
Statsvetenskap	319	209	110	253	159	94	1,3	1,3	1,2
Nationalekonomi och ekonomisk historia	98	35	63	61	24	37	1,6	1,5	1,7
Samhälls-beteendevetenskap, övrig/ospec	228	160	68	166	113	53	1,4	1,4	1,3
Journalistik och information	2 379	1 534	845	1 458	952	506	1,6	1,6	1,7
Övriga program, grundnivå	2 058	1 299	759	1 237	791	446	1,7	1,6	1,7
Journalistik och medievetenskap	1 803	1 137	666	996	637	359	1,8	1,8	1,9
Biblioteks- och dokumentationsvetenskap	255	162	93	241	154	87	1,1	1,1	1,1
Övriga program, avancerad nivå	321	235	86	221	161	60	1,5	1,5	1,4
Journalistik och medievetenskap	132	92	40	70	46	24	1,9	2,0	1,7
Biblioteks- och dokumentationsvetenskap	189	143	46	151	115	36	1,3	1,2	1,3
Företagsekonomi, handel och administration	14 105	7 888	6 217	9 816	5 510	4 306	1,4	1,4	1,4
Yrkesexamensprogram	2 369	1 094	1 275	1 315	612	703	1,8	1,8	1,8
Civilekonomexamen	2 369	1 094	1 275	1 315	612	703	1,8	1,8	1,8
Övriga program, grundnivå	10 876	6 328	4 548	7 869	4 552	3 317	1,4	1,4	1,4
Företagsekonomi/handel/adm., allmän	5 846	2 960	2 886	4 732	2 473	2 259	1,2	1,2	1,3
Inköp, försäljning och distribution	1 740	1 086	654	793	489	304	2,2	2,2	2,2
Marknadsföring	454	255	199	309	174	135	1,5	1,5	1,5
Redovisning och beskattning	172	86	86	178	86	92	1,0	1,0	0,9
Ledning och administration	2 036	1 435	601	1 387	975	412	1,5	1,5	1,5
Kontorsservice och sekreterartjänster	90	86	4	65	64	1	1,4	1,3	4,0
Företagsekonomi/handel/adm., övrig/ospec	538	420	118	415	297	118	1,3	1,4	1,0
Övriga program, avancerad nivå	860	466	394	637	349	288	1,4	1,3	1,4
Företagsekonomi/handel/adm., allmän	186	89	97	141	61	80	1,3	1,5	1,2
Marknadsföring	110	57	53	71	36	35	1,5	1,6	1,5
Bank, försäkring och finansiering	16	7	9	12	4	8	1,3	1,8	1,1
Redovisning och beskattning	70	39	31	54	29	25	1,3	1,3	1,2
Ledning och administration	449	250	199	346	210	136	1,3	1,2	1,5
Företagsekonomi/handel/adm., övrig/ospec	30	24	6	13	9	4	2,3	2,7	1,5
Juridik och rättsvetenskap	4 579	2 826	1 753	1 872	1 137	735	2,4	2,5	2,4
Yrkesexamensprogram	4 042	2 479	1 563	1 371	809	562	2,9	3,1	2,8
Juristexamen	4 042	2 479	1 563	1 371	809	562	2,9	3,1	2,8
Övriga program, grundnivå	519	336	183	488	320	168	1,1	1,0	1,1
Juridik och rättsvetenskap	519	336	183	488	320	168	1,1	1,0	1,1
Övriga program, avancerad nivå	18	11	7	13	8	5	1,4	1,4	1,4
Juridik och rättsvetenskap	18	11	7	13	8	5	1,4	1,4	1,4
<b>Naturvetenskap, matematik och data</b>	<b>4 692</b>	<b>1 837</b>	<b>2 855</b>	<b>4 233</b>	<b>1 638</b>	<b>2 595</b>	<b>1,1</b>	<b>1,1</b>	<b>1,1</b>
Biologi och miljövetenskap	1 292	931	361	1 028	715	313	1,3	1,3	1,2
Övriga program, grundnivå	1 150	848	302	893	633	260	1,3	1,3	1,2
Biologi och biokemi	734	575	159	526	392	134	1,4	1,5	1,2
Miljövetenskap	416	273	143	367	241	126	1,1	1,1	1,1
Övriga program, avancerad nivå	142	83	59	135	82	53	1,1	1,0	1,1
Biologi och biokemi	75	48	27	70	45	25	1,1	1,1	1,1
Miljövetenskap	67	35	32	65	37	28	1,0	0,9	1,1

## 6B. (forts.)

Alla program, SUN-inriktning (1-siffernivå)	Förstahandssökande <sup>1</sup>			Antagna <sup>2</sup>			Förstahandssökande per antagen		
	Totalt	Kvinnor	Män	Totalt	Kvinnor	Män	Totalt	Kvinnor	Män
Alla program, SUN-inriktning (2-siffernivå)									
Fysik, kemi och geovetenskap	681	307	374	662	320	342	1,0	1,0	1,1
Övriga program, grundnivå	602	270	332	598	287	311	1,0	0,9	1,1
Fysik	74	19	55	75	22	53	1,0	0,9	1,0
Kemi	71	35	36	72	42	30	1,0	0,8	1,2
Geovetenskap och naturgeografi	213	101	112	211	111	100	1,0	0,9	1,1
Fysik, kemi och geovetenskap, övrig/ospec	244	115	129	240	112	128	1,0	1,0	1,0
Övriga program, avancerad nivå	79	37	42	64	33	31	1,2	1,1	1,4
Fysik	20	5	15	16	4	12	1,3	1,3	1,3
Kemi	28	16	12	26	14	12	1,1	1,1	1,0
Geovetenskap och naturgeografi	31	16	15	22	15	7	1,4	1,1	2,1
Matematik och övrig naturvetenskap	215	64	151	227	80	147	0,9	0,8	1,0
Övriga program, grundnivå	182	52	130	205	71	134	0,9	0,7	1,0
Matematik	93	27	66	98	35	63	0,9	0,8	1,0
Statistik	25	6	19	29	8	21	0,9	0,8	0,9
Matematik och naturvetenskap, övrig/ospec	64	19	45	78	28	50	0,8	0,7	0,9
Övriga program, avancerad nivå	33	12	21	22	9	13	1,5	1,3	1,6
Matematik	17	7	10	11	5	6	1,5	1,4	1,7
Statistik	16	5	11	11	4	7	1,5	1,3	1,6
Data	2 504	535	1 969	2 316	523	1 793	1,1	1,0	1,1
Övriga program, grundnivå	2 352	477	1 875	2 199	470	1 729	1,1	1,0	1,1
Datavetenskap och systemvetenskap	2 312	472	1 840	2 161	467	1 694	1,1	1,0	1,1
Data, övrig/ospec utbildning	40	5	35	38	3	35	1,1	1,7	1,0
Övriga program, avancerad nivå	152	58	94	117	53	64	1,3	1,1	1,5
Datavetenskap och systemvetenskap	119	40	79	86	36	50	1,4	1,1	1,6
Datoranvändning	24	18	6	22	17	5	1,1	1,1	1,2
Data, övrig/ospec utbildning	9	-	9	9	-	9	1,0	-	1,0
<b>Teknik och tillverkning</b>	<b>15 244</b>	<b>4 252</b>	<b>10 992</b>	<b>12 288</b>	<b>3 389</b>	<b>8 899</b>	<b>1,2</b>	<b>1,3</b>	<b>1,2</b>
Teknik och teknisk industri	10 501	2 194	8 307	9 131	2 049	7 082	1,2	1,1	1,2
Yrkesexamensprogram	8 606	1 794	6 812	7 574	1 669	5 905	1,1	1,1	1,2
Civilingenjörsexamen	6 435	1 391	5 044	5 560	1 288	4 272	1,2	1,1	1,2
Högskoleingenjörsexamen	2 035	398	1 637	1 879	374	1 505	1,1	1,1	1,1
Sjöingenjörsexamen	136	5	131	135	7	128	1,0	0,7	1,0
Övriga program, grundnivå	1 447	309	1 138	1 224	304	920	1,2	1,0	1,2
Teknik och teknisk industri, allmän	68	46	22	102	71	31	0,7	0,6	0,7
Maskinteknik och verkstadsteknik	182	35	147	150	38	112	1,2	0,9	1,3
Energ- och elektroteknik	258	68	190	206	58	148	1,3	1,2	1,3
Elektronik, datateknik och automation	740	105	635	601	88	513	1,2	1,2	1,2
Kemi- och bioteknik	53	20	33	41	19	22	1,3	1,1	1,5
Fordons- och farkostteknik	17	-	17	11	-	11	1,5	-	1,5
Industriell ekonomi och organisation	101	28	73	89	23	66	1,1	1,2	1,1
Teknik och teknisk industri, övrig/ospec	28	7	21	26	7	19	1,1	1,0	1,1
Övriga program, avancerad nivå	448	91	357	336	76	260	1,3	1,2	1,4
Teknik och teknisk industri, allmän	5	1	4	4	1	3	1,3	1,0	1,3
Maskinteknik och verkstadsteknik	55	16	39	39	12	27	1,4	1,3	1,4
Energ- och elektroteknik	20	5	15	14	5	9	1,4	1,0	1,7
Elektronik, datateknik och automation	141	14	127	118	13	105	1,2	1,1	1,2
Kemi- och bioteknik	21	14	7	14	10	4	1,5	1,4	1,8
Fordons- och farkostteknik	8	-	8	2	-	2	4,0	-	4,0
Industriell ekonomi och organisation	179	35	144	126	29	97	1,4	1,2	1,5
Teknik och teknisk industri, övrig/ospec	19	6	13	19	6	13	1,0	1,0	1,0
Material och tillverkning	267	136	131	249	135	114	1,1	1,0	1,1
Yrkesexamensprogram	127	33	94	128	43	85	1,0	0,8	1,1
Civilingenjörsexamen	71	19	52	81	28	53	0,9	0,7	1,0
Högskoleingenjörsexamen	56	14	42	47	15	32	1,2	0,9	1,3
Övriga program, grundnivå	131	97	34	114	88	26	1,1	1,1	1,3
Tillverkning av textilier/konfektion/läder	57	56	1	53	52	1	1,1	1,1	1,0
Tillverkning av trä/pappers/glas m.m.	62	39	23	48	31	17	1,3	1,3	1,4
Berg- och mineralteknik	12	2	10	13	5	8	0,9	0,4	1,3

## 6B. (forts.)

Alla program, SUN-inriktning (1-siffernivå)	Förstahandssökande <sup>1</sup>			Antagna <sup>2</sup>			Förstahandssökande per antagen		
	Totalt	Kvinnor	Män	Totalt	Kvinnor	Män	Totalt	Kvinnor	Män
Övriga program, avancerad nivå	9	6	3	7	4	3	1,3	1,5	1,0
Material och tillverkning, allmän inriktning	2	1	1	3	1	2	0,7	1,0	0,5
Tillverkning av textilier/konfektion/läder	4	4	-	2	2	-	2,0	2,0	-
Berg- och mineralteknik	1	-	1	1	-	1	1,0	-	1,0
Tillverkning, övrig/ospec inriktning	2	1	1	1	1	-	2,0	1,0	-
Samhällsbyggnad och byggnadsteknik	4 476	1 922	2 554	2 908	1 205	1 703	1,5	1,6	1,5
Yrkesexamensprogram	4 070	1 736	2 334	2 574	1 039	1 535	1,6	1,7	1,5
Arkitektexamen	1 157	651	506	282	176	106	4,1	3,7	4,8
Brandingenjörsexamen	224	56	168	67	18	49	3,3	3,1	3,4
Civilingenjörsexamen	1 110	445	665	875	371	504	1,3	1,2	1,3
Högskoleingenjörsexamen	1 240	330	910	1 167	348	819	1,1	0,9	1,1
Landskapsarkitektexamen	257	200	57	123	88	35	2,1	2,3	1,6
Landskapsingenjörsexamen	82	54	28	60	38	22	1,4	1,4	1,3
Övriga program, grundnivå	349	161	188	295	151	144	1,2	1,1	1,3
Samhällsbyggnad och arkitektur	137	92	45	133	92	41	1,0	1,0	1,1
Byggnadsteknik och anläggningsteknik	144	45	99	122	42	80	1,2	1,1	1,2
Samhällsbyggnad/byggnadsteknik, övrig	68	24	44	40	17	23	1,7	1,4	1,9
Övriga program, avancerad nivå	57	25	32	39	15	24	1,5	1,7	1,3
Samhällsbyggnad/byggnadsteknik, allmän	3	-	3	1	-	1	3,0	-	3,0
Samhällsbyggnad och arkitektur	45	23	22	30	13	17	1,5	1,8	1,3
Byggnadsteknik och anläggningsteknik	9	2	7	8	2	6	1,1	1,0	1,2
<b>Lant- och skogsbruk samt djursjukvård</b>	<b>1 361</b>	<b>1 079</b>	<b>282</b>	<b>582</b>	<b>377</b>	<b>205</b>	<b>2,3</b>	<b>2,9</b>	<b>1,4</b>
Lantbruk, trädgård, skog och fiske	451	244	207	440	267	173	1,0	0,9	1,2
Yrkesexamensprogram	440	233	207	402	229	173	1,1	1,0	1,2
Agronomexamen	117	90	27	129	103	26	0,9	0,9	1,0
Hortonomexamen	12	9	3	14	9	5	0,9	1,0	0,6
Jägmästarexamen	104	24	80	90	23	67	1,2	1,0	1,2
Lantmästarexamen	36	14	22	32	14	18	1,1	1,0	1,2
Skogsmästarexamen	58	7	51	48	7	41	1,2	1,0	1,2
Trädgårdsingenjörsexamen	113	89	24	89	73	16	1,3	1,2	1,5
Övriga program, grundnivå	11	11	-	38	38	-	0,3	0,3	-
Lantbruk	11	11	-	38	38	-	0,3	0,3	-
Djursjukvård	910	835	75	142	110	32	6,4	7,6	2,3
Yrkesexamensprogram	910	835	75	142	110	32	6,4	7,6	2,3
Djursjukvårdarexamen	188	188	-	42	41	1	4,5	4,6	-
Veterinärexamen	722	647	75	100	69	31	7,2	9,4	2,4
<b>Hälso- och sjukvård samt social omsorg</b>	<b>30 268</b>	<b>24 385</b>	<b>5 883</b>	<b>12 504</b>	<b>10 220</b>	<b>2 284</b>	<b>2,4</b>	<b>2,4</b>	<b>2,6</b>
Hälso- och sjukvård	23 018	18 103	4 915	9 799	7 918	1 881	2,3	2,3	2,6
Yrkesexamensprogram	20 870	16 355	4 515	8 154	6 611	1 543	2,6	2,5	2,9
Apotekarexamen	280	197	83	194	131	63	1,4	1,5	1,3
Arbetssterapeutexamen	551	499	52	340	313	27	1,6	1,6	1,9
Audionomexamen	86	76	10	75	64	11	1,1	1,2	0,9
Barmorskeexamen	428	428	-	180	180	-	2,4	2,4	-
Biomedicinsk analytikerexamen	401	331	70	375	309	66	1,1	1,1	1,1
Dietistexamen	532	489	43	50	45	5	10,6	10,9	8,6
Logopedexamen	530	491	39	135	126	9	3,9	3,9	4,3
Läkarexamen	3 878	2 334	1 544	568	270	298	6,8	8,6	5,2
Ortopedingenjörsexamen	41	21	20	34	18	16	1,2	1,2	1,3
Optikerexamen	147	121	26	92	79	13	1,6	1,5	2,0
Receptarieexamen	205	175	30	240	196	44	0,9	0,9	0,7
Röntgensjuksköterskeexamen	244	189	55	187	153	34	1,3	1,2	1,6
Sjukhusfysikerexamen	73	35	38	43	25	18	1,7	1,4	2,1
Sjukgymnastexamen	2 046	1 421	625	397	283	114	5,2	5,0	5,5
Sjuksköterskeexamen	6 466	5 538	928	2 841	2 433	408	2,3	2,3	2,3
Specialistsjuksköterskeexamen	3 169	2 666	503	1 867	1 559	308	1,7	1,7	1,6
Tandhygienistexamen	737	656	81	283	254	29	2,6	2,6	2,8
Tandläkarexamen	838	532	306	166	108	58	5,0	4,9	5,3
Tandteknikerexamen	218	156	62	90	67	23	2,4	2,3	2,7



## 6B. (forts.)

Alla program, SUN-inriktning (1-siffernivå)	Förstahandssökande <sup>1</sup>			Antagna <sup>2</sup>			Förstahandssökande per antagen		
	Totalt	Kvinnor	Män	Totalt	Kvinnor	Män	Totalt	Kvinnor	Män
Alla program, SUN-inriktning (2-siffernivå)									
Övriga program, grundnivå	1 340	1 093	247	1 049	820	229	1,3	1,3	1,1
Hälso- och sjukvård, allmän	845	744	101	509	446	63	1,7	1,7	1,6
Medicin	257	158	99	293	177	116	0,9	0,9	0,9
Omvårdnad	44	29	15	38	23	15	1,2	1,3	1,0
Tandvård	66	58	8	49	43	6	1,3	1,3	1,3
Tekniskt inriktad vårdutbildning	25	15	10	36	25	11	0,7	0,6	0,9
Terapi, rehabilitering och kostbehandling	103	89	14	124	106	18	0,8	0,8	0,8
Övriga program, avancerad nivå	808	655	153	608	496	112	1,3	1,3	1,4
Hälso- och sjukvård, allmän utbildning	263	204	59	200	154	46	1,3	1,3	1,3
Medicin	283	221	62	205	170	35	1,4	1,3	1,8
Omvårdnad	139	133	6	99	92	7	1,4	1,4	0,9
Tandvård	3	3	-	2	2	-	1,5	1,5	-
Tekniskt inriktad vårdutbildning	3	-	3	2	-	2	1,5	-	1,5
Terapi, rehabilitering och kostbehandling	36	27	9	36	27	9	1,0	1,0	1,0
Farmaci	28	25	3	15	14	1	1,9	1,8	3,0
Hälso- och sjukvård, övrig/ospec	53	42	11	52	40	12	1,0	1,0	0,9
Socialt arbete och omsorg	7 250	6 282	968	2 706	2 303	403	2,7	2,7	2,4
Yrkesexamensprogram	6 603	5 723	880	2 256	1 914	342	2,9	3,0	2,6
Socionomexamen	6 238	5 394	844	1 964	1 655	309	3,2	3,3	2,7
Studie- och yrkesvägledarexamen	365	329	36	292	259	33	1,3	1,3	1,1
Övriga program, grundnivå	575	504	71	401	354	47	1,4	1,4	1,5
Socialt arbete och vägledning	575	504	71	401	354	47	1,4	1,4	1,5
Övriga program, avancerad nivå	72	55	17	50	36	14	1,4	1,5	1,2
Socialt arbete och vägledning	72	55	17	50	36	14	1,4	1,5	1,2
<b>Tjänster</b>	<b>2 495</b>	<b>1 504</b>	<b>991</b>	<b>1 768</b>	<b>1 048</b>	<b>720</b>	<b>1,4</b>	<b>1,4</b>	<b>1,4</b>
Personliga tjänster	1 872	1 244	628	1 341	844	497	1,4	1,5	1,3
Övriga program, grundnivå	1 844	1 225	619	1 319	831	488	1,4	1,5	1,3
Hotell, restaurang och storköshåll	277	164	113	191	110	81	1,5	1,5	1,4
Turism, resor och fritid	591	466	125	464	369	95	1,3	1,3	1,3
Idrott och friskvård	976	595	381	664	352	312	1,5	1,7	1,2
Övriga program, avancerad nivå	28	19	9	22	13	9	1,3	1,5	1,0
Turism, resor och fritid	23	17	6	17	12	5	1,4	1,4	1,2
Idrott och friskvård	5	2	3	5	1	4	1,0	2,0	0,8
Transporttjänster	398	81	317	235	57	178	1,7	1,4	1,8
Yrkesexamensprogram	332	63	269	171	39	132	1,9	1,6	2,0
Sjökaptensexamen	332	63	269	171	39	132	1,9	1,6	2,0
Övriga program, grundnivå	66	18	48	64	18	46	1,0	1,0	1,0
Transporttjänster	66	18	48	64	18	46	1,0	1,0	1,0
Miljövård och miljöskydd	174	137	37	162	126	36	1,1	1,1	1,0
Övriga program, grundnivå	126	97	29	121	94	27	1,0	1,0	1,1
Miljövård och miljöskydd, allmän	69	54	15	62	52	10	1,1	1,0	1,5
Miljövårdsteknik och miljökontroll	57	43	14	59	42	17	1,0	1,0	0,8
Övriga program, avancerad nivå	48	40	8	41	32	9	1,2	1,3	0,9
Miljövård och miljöskydd, allmän	34	27	7	30	23	7	1,1	1,2	1,0
Miljövårdsteknik och miljökontroll	14	13	1	11	9	2	1,3	1,4	0,5
Säkerhetstjänster	51	42	9	30	21	9	1,7	2,0	1,0
Övriga program, avancerad nivå	51	42	9	30	21	9	1,7	2,0	1,0
Arbetsmiljö och arbetarskydd	51	42	9	30	21	9	1,7	2,0	1,0
<b>Allmän utbildning</b>	<b>2 621</b>	<b>1 074</b>	<b>1 547</b>	<b>2 340</b>	<b>983</b>	<b>1 357</b>	<b>1,1</b>	<b>1,1</b>	<b>1,1</b>
Bred, generell utbildning	2 621	1 074	1 547	2 340	983	1 357	1,1	1,1	1,1
Övriga program, grundnivå	2 621	1 074	1 547	2 340	983	1 357	1,1	1,1	1,1
Bred, generell utbildning	2 621	1 074	1 547	2 340	983	1 357	1,1	1,1	1,1
<b>Okänd</b>	<b>20</b>	<b>13</b>	<b>7</b>	<b>-</b>	<b>-</b>	<b>-</b>	<b>-</b>	<b>-</b>	<b>-</b>
Okänd	20	13	7	-	-	-	-	-	-
Övriga program, grundnivå	20	13	7	-	-	-	-	-	-
Okänd	20	13	7	-	-	-	-	-	-

1. Via VHS samordnade antagning. Endast sökande med fullständiga personnummer ingår i redovisningen.

2. Via VHS samordnade antagning. Endast antagna med fullständiga personnummer ingår i redovisningen.

### 6C. Antal behöriga förstahandssökande och antagna med ofullständiga personnummer, till program indelat efter SUN-inriktning och kön, höstterminen 2007

6.C Number of qualified first choice applicants and admitted (non-residence) to programme by field and sex, autumn term 2007

Alla program, SUN-inriktning (1-siffernivå) Alla program, SUN-inriktning (2-siffernivå)	Förstahandssökande <sup>1</sup>			Antagna <sup>2</sup>			Förstahandssökande per antagen		
	Totalt	Kvinnor	Män	Totalt	Kvinnor	Män	Totalt	Kvinnor	Män
<b>Samtliga, netto</b>	<b>3 023</b>	<b>958</b>	<b>2 065</b>	<b>1 822</b>	<b>561</b>	<b>1 261</b>	<b>1,7</b>	<b>1,7</b>	<b>1,6</b>
<b>Yrkesprogram, netto</b>	<b>482</b>	<b>337</b>	<b>145</b>	<b>210</b>	<b>136</b>	<b>74</b>	<b>2,3</b>	<b>2,5</b>	<b>2,0</b>
<b>Övriga program, grundnivå, netto</b>	<b>860</b>	<b>311</b>	<b>549</b>	<b>532</b>	<b>221</b>	<b>311</b>	<b>1,6</b>	<b>1,4</b>	<b>1,8</b>
<b>Övriga program, avancerad nivå, netto</b>	<b>1 689</b>	<b>310</b>	<b>1 379</b>	<b>1 080</b>	<b>204</b>	<b>876</b>	<b>1,6</b>	<b>1,5</b>	<b>1,6</b>
<b>Pedagogik och lärarutbildning</b>	<b>62</b>	<b>46</b>	<b>16</b>	<b>57</b>	<b>41</b>	<b>16</b>	<b>1,1</b>	<b>1,1</b>	<b>1,0</b>
Pedagogik och lärarutbildning	62	46	16	57	41	16	1,1	1,1	1,0
Yrkesexamensprogram	61	45	16	56	40	16	1,1	1,1	1,0
Folkhögskollärarexamen	1	1	-	-	-	-	-	-	-
Lärarexamen	58	43	15	54	39	15	1,1	1,1	1,0
Specialpedagogexamen	2	1	1	2	1	1	1,0	1,0	1,0
Övriga program, avancerad nivå	1	1	-	1	1	-	1,0	1,0	-
Pedagogik	-	-	-	1	1	-	-	-	-
Pedagogik och lärarutbildning, övrig/ospec	1	1	-	-	-	-	-	-	-
<b>Humaniora och konst</b>	<b>115</b>	<b>58</b>	<b>57</b>	<b>88</b>	<b>49</b>	<b>39</b>	<b>1,3</b>	<b>1,2</b>	<b>1,5</b>
Konst och media	34	18	16	25	14	11	1,4	1,3	1,5
Övriga program, grundnivå	25	14	11	18	9	9	1,4	1,6	1,2
Konst och media, allmän utbildning	1	1	-	1	1	-	1,0	1,0	-
Bild- och formkonst	1	1	-	1	1	-	1,0	1,0	-
Musik, dans och dramatik	3	2	1	3	2	1	1,0	1,0	1,0
Medieproduktion	12	5	7	9	3	6	1,3	1,7	1,2
Formgivning	3	3	-	1	1	-	3,0	3,0	-
Konsthantverk	4	2	2	2	1	1	2,0	2,0	2,0
Konst och media, övrig/ ospec	1	-	1	1	-	1	1,0	-	1,0
Övriga program, avancerad nivå	9	4	5	7	5	2	1,3	0,8	2,5
Konst och media, allmän utbildning	-	-	-	1	1	-	-	-	-
Musik, dans och dramatik	2	1	1	1	1	-	2,0	1,0	-
Medieproduktion	7	3	4	5	3	2	1,4	1,0	2,0
Humaniora	81	40	41	63	35	28	1,3	1,1	1,5
Övriga program, grundnivå	71	33	38	55	30	25	1,3	1,1	1,5
Humaniora, allmän inriktning	1	-	1	-	-	-	-	-	-
Religion	6	3	3	7	5	2	0,9	0,6	1,5
Främmande språk	51	22	29	31	14	17	1,6	1,6	1,7
Svenska och litteraturvetenskap	-	-	-	1	1	-	-	-	-
Historia och arkeologi	4	3	1	3	2	1	1,3	1,5	1,0
Filosofi och logik	2	1	1	5	4	1	0,4	0,3	1,0
Humaniora, övrig/ospec inriktning	7	4	3	8	4	4	0,9	1,0	0,8
Övriga program, avancerad nivå	10	7	3	8	5	3	1,3	1,4	1,0
Främmande språk	1	1	-	1	1	-	1,0	1,0	-
Historia och arkeologi	4	4	-	3	3	-	1,3	1,3	-
Filosofi och logik	2	-	2	2	-	2	1,0	-	1,0
Humaniora, övrig/ospec inriktning	3	2	1	2	1	1	1,5	2,0	1,0
<b>Samhällsvetenskap, juridik, handel, adm.</b>	<b>758</b>	<b>325</b>	<b>433</b>	<b>401</b>	<b>197</b>	<b>204</b>	<b>1,9</b>	<b>1,6</b>	<b>2,1</b>
Samhälls- och beteendevetenskap	375	152	223	224	95	129	1,7	1,6	1,7
Yrkesexamensprogram	28	20	8	4	3	1	7,0	6,7	8,0
Psykologexamen	28	20	8	4	3	1	7,0	6,7	8,0
Övriga program, grundnivå	260	91	169	161	61	100	1,6	1,5	1,7
Samhälls- och beteendevetenskap, allmän	7	5	2	6	3	3	1,2	1,7	0,7
Psykologi	-	-	-	2	1	1	-	-	-
Sociologi, etnologi och kulturgeografi	12	9	3	6	3	3	2,0	3,0	1,0
Statsvetenskap	220	65	155	136	50	86	1,6	1,3	1,8
Nationalekonomi och ekonomisk historia	6	2	4	5	2	3	1,2	1,0	1,3
Samhälls-beteende vetenskap, övrig/ospec	15	10	5	6	2	4	2,5	5,0	1,3

## 6C. (forts.)

Alla program, SUN-inriktning (1-siffernivå) Alla program, SUN-inriktning (2-siffernivå)	Förstahandssökande <sup>1</sup>			Antagna <sup>2</sup>			Förstahandssökande per antagen		
	Totalt	Kvinnor	Män	Totalt	Kvinnor	Män	Totalt	Kvinnor	Män
Övriga program, avancerad nivå	88	41	47	59	31	28	1,5	1,3	1,7
Samhälls- och beteendevetenskap, allmän	6	4	2	5	3	2	1,2	1,3	1,0
Sociologi, etnologi och kulturgeografi	2	1	1	1	1	-	2,0	1,0	-
Statsvetenskap	57	23	34	38	17	21	1,5	1,4	1,6
Nationalekonomi och ekonomisk historia	10	4	6	7	5	2	1,4	0,8	3,0
Samhälls-beteendevetenskap, övrig/ospec	13	9	4	8	5	3	1,6	1,8	1,3
Journalistik och information	17	10	7	11	8	3	1,5	1,3	2,3
Övriga program, grundnivå	15	10	5	8	7	1	1,9	1,4	5,0
Journalistik och medievetenskap	14	9	5	7	6	1	2,0	1,5	5,0
Biblioteks- och dokumentationsvetenskap	1	1	-	1	1	-	1,0	1,0	-
Övriga program, avancerad nivå	2	-	2	3	1	2	0,7	-	1,0
Journalistik och medievetenskap	1	-	1	2	1	1	0,5	-	1,0
Biblioteks- och dokumentationsvetenskap	1	-	1	1	-	1	1,0	-	1,0
Företagsekonomi, handel och administration	323	133	190	151	85	66	2,1	1,6	2,9
Yrkesexamensprogram	40	26	14	26	18	8	1,5	1,4	1,8
Civilekonomexamen	40	26	14	26	18	8	1,5	1,4	1,8
Övriga program, grundnivå	99	56	43	70	42	28	1,4	1,3	1,5
Företagsekonomi, handel, adm., allmän	73	40	33	54	31	23	1,4	1,3	1,4
Inköp, försäljning och distribution	3	2	1	2	1	1	1,5	2,0	1,0
Marknadsföring	4	1	3	3	2	1	1,3	0,5	3,0
Redovisning och beskattning	5	3	2	2	2	-	2,5	1,5	-
Ledning och administration	11	8	3	7	5	2	1,6	1,6	1,5
Företagsekonomi, handel, adm., övrig/ospec	3	2	1	2	1	1	1,5	2,0	1,0
Övriga program, avancerad nivå	184	51	133	55	25	30	3,3	2,0	4,4
Företagsekonomi, handel, adm., allmän	14	8	6	4	3	1	3,5	2,7	6,0
Marknadsföring	155	38	117	42	17	25	3,7	2,2	4,7
Bank, försäkring och finansiering	3	2	1	2	2	-	1,5	1,0	-
Redovisning och beskattning	2	1	1	-	-	-	-	-	-
Ledning och administration	10	2	8	7	3	4	1,4	0,7	2,0
Juridik och rättsvetenskap	43	30	13	15	9	6	2,9	3,3	2,2
Yrkesexamensprogram	41	29	12	10	6	4	4,1	4,8	3,0
Juristexamen	41	29	12	10	6	4	4,1	4,8	3,0
Övriga program, grundnivå	2	1	1	5	3	2	0,4	0,3	0,5
Juridik och rättsvetenskap	2	1	1	5	3	2	0,4	0,3	0,5
<b>Naturvetenskap, matematik och data</b>	<b>532</b>	<b>110</b>	<b>422</b>	<b>282</b>	<b>64</b>	<b>218</b>	<b>1,9</b>	<b>1,7</b>	<b>1,9</b>
Biologi och miljövetenskap	110	30	80	68	19	49	1,6	1,6	1,6
Övriga program, grundnivå	9	7	2	7	2	5	1,3	3,5	0,4
Biologi och biokemi	7	5	2	5	-	5	1,4	-	0,4
Miljövetenskap	2	2	-	2	2	-	1,0	1,0	-
Övriga program, avancerad nivå	101	23	78	61	17	44	1,7	1,4	1,8
Biologi och biokemi	49	12	37	19	9	10	2,6	1,3	3,7
Miljövetenskap	52	11	41	42	8	34	1,2	1,4	1,2
Fysik, kemi och geovetenskap	63	15	48	51	13	38	1,2	1,2	1,3
Övriga program, grundnivå	11	4	7	13	6	7	0,8	0,7	1,0
Fysik	2	-	2	2	-	2	1,0	-	1,0
Geovetenskap och naturgeografi	5	1	4	6	2	4	0,8	0,5	1,0
Fysik, kemi och geovetenskap, övrig/ospec	4	3	1	5	4	1	0,8	0,8	1,0
Övriga program, avancerad nivå	52	11	41	38	7	31	1,4	1,6	1,3
Fysik	11	1	10	9	1	8	1,2	1,0	1,3
Kemi	5	3	2	2	1	1	2,5	3,0	2,0
Geovetenskap och naturgeografi	36	7	29	27	5	22	1,3	1,4	1,3
Matematik och övrig naturvetenskap	39	9	30	18	7	11	2,2	1,3	2,7
Övriga program, grundnivå	3	1	2	3	1	2	1,0	1,0	1,0
Statistik	1	-	1	1	-	1	1,0	-	1,0
Matematik och naturvetenskap, övrig/ospec	2	1	1	2	1	1	1,0	1,0	1,0
Övriga program, avancerad nivå	36	8	28	15	6	9	2,4	1,3	3,1
Matematik	35	8	27	15	6	9	2,3	1,3	3,0
Statistik	1	-	1	-	-	-	-	-	-

## 6C. (forts.)

Alla program, SUN-inriktning (1-siffernivå) Alla program, SUN-inriktning (2-siffernivå)	Förstahandssökande <sup>1</sup>			Antagna <sup>2</sup>			Förstahandssökande per antagen		
	Totalt	Kvinnor	Män	Totalt	Kvinnor	Män	Totalt	Kvinnor	Män
Data	320	56	264	145	25	120	2,2	2,2	2,2
Övriga program, grundnivå	221	40	181	96	16	80	2,3	2,5	2,3
Datavetenskap och systemvetenskap	221	40	181	96	16	80	2,3	2,5	2,3
Övriga program, avancerad nivå	99	16	83	49	9	40	2,0	1,8	2,1
Datavetenskap och systemvetenskap	99	16	83	49	9	40	2,0	1,8	2,1
<b>Teknik och tillverkning</b>	<b>1 040</b>	<b>102</b>	<b>938</b>	<b>728</b>	<b>57</b>	<b>671</b>	<b>1,4</b>	<b>1,8</b>	<b>1,4</b>
Teknik och teknisk industri	1 005	75	930	715	48	667	1,4	1,6	1,4
Yrkesexamensprogram	43	6	37	32	4	28	1,3	1,5	1,3
Civilingenjörsexamen	39	6	33	26	4	22	1,5	1,5	1,5
Högskoleingenjörsexamen	4	-	4	7	1	6	0,6	-	0,7
Övriga program, grundnivå	77	8	69	33	2	31	2,3	4,0	2,2
Teknik och teknisk industri, allmän	1	1	-	1	1	-	1,0	1,0	-
Maskinteknik och verkstadsteknik	-	-	-	1	-	1	-	-	-
Energi- och elektroteknik	1	-	1	-	-	-	-	-	-
Elektronik, datateknik och automation	74	7	67	30	1	29	2,5	7,0	2,3
Teknik och teknisk industri, övrig/ospec	1	-	1	1	-	1	1,0	-	1,0
Övriga program, avancerad nivå	885	61	824	650	42	608	1,4	1,5	1,4
Maskinteknik och verkstadsteknik	1	-	1	-	-	-	-	-	-
Energi- och elektroteknik	4	1	3	4	1	3	1,0	1,0	1,0
Elektronik, datateknik och automation	852	54	798	625	36	589	1,4	1,5	1,4
Kemi- och bioteknik	3	-	3	2	-	2	1,5	-	1,5
Fordons- och farkostteknik	1	-	1	1	-	1	1,0	-	1,0
Industriell ekonomi och organisation	24	6	18	18	5	13	1,3	1,2	1,4
Material och tillverkning	2	2	-	2	2	-	1,0	1,0	-
Övriga program, grundnivå	2	2	-	2	2	-	1,0	1,0	-
Tillverkning av trä/papper/glas m.m.	2	2	-	2	2	-	1,0	1,0	-
Samhällsbyggnad och byggnadsteknik	33	25	8	12	8	4	2,8	3,1	2,0
Yrkesexamensprogram	23	16	7	7	4	3	3,3	4,0	2,3
Arkitektexamen	15	12	3	2	2	-	7,5	6,0	-
Civilingenjörsexamen	4	2	2	1	1	-	4,0	2,0	-
Högskoleingenjörsexamen	3	1	2	5	2	3	0,6	0,5	0,7
Landskapsarkitektexamen	1	1	-	-	-	-	-	-	-
Övriga program, grundnivå	4	4	-	3	3	-	1,3	1,3	-
Samhällsbyggnad och arkitektur	2	2	-	2	2	-	1,0	1,0	-
Byggnadsteknik och anläggningsteknik	1	1	-	1	1	-	1,0	1,0	-
Samhällsbyggnad/byggnadsteknik, övrig	1	1	-	-	-	-	-	-	-
Övriga program, avancerad nivå	6	5	1	2	1	1	3,0	5,0	1,0
Samhällsbyggnad och arkitektur	3	2	1	1	-	1	3,0	-	1,0
Byggnadsteknik och anläggningsteknik	3	3	-	1	1	-	3,0	3,0	-
<b>Lant- och skogsbruk samt djursjukvård</b>	<b>5</b>	<b>4</b>	<b>1</b>	<b>2</b>	<b>1</b>	<b>1</b>	<b>2,5</b>	<b>4,0</b>	<b>1,0</b>
Lantbruk, trädgård, skog och fiske	2	1	1	2	1	1	1,0	1,0	1,0
Yrkesexamensprogram	2	1	1	2	1	1	1,0	1,0	1,0
Agronomexamen	1	-	1	1	-	1	1,0	-	1,0
Lantmästarexamen	1	1	-	1	1	-	1,0	1,0	-
Djursjukvård	3	3	-	-	-	-	-	-	-
Yrkesexamensprogram	3	3	-	-	-	-	-	-	-
Veterinärexamen	3	3	-	-	-	-	-	-	-
<b>Hälso- och sjukvård samt social omsorg</b>	<b>472</b>	<b>276</b>	<b>196</b>	<b>225</b>	<b>129</b>	<b>96</b>	<b>2,1</b>	<b>2,1</b>	<b>2,0</b>
Hälso- och sjukvård	436	242	194	209	114	95	2,1	2,1	2,0
Yrkesexamensprogram	203	157	46	57	47	10	3,6	3,3	4,6
Apotekarexamen	3	2	1	1	1	-	3,0	2,0	-
Arbetssterapeutexamen	-	-	-	1	1	-	-	-	-
Audionomexamen	2	1	1	1	-	1	2,0	-	1,0
Barnmorskeexamen	3	3	-	1	1	-	3,0	3,0	-
Biomedicinsk analytikerexamen	1	1	-	1	1	-	1,0	1,0	-
Dietistexamen	3	3	-	-	-	-	-	-	-
Logopedexamen	11	10	1	2	2	-	5,5	5,0	-
Läkarexamen	54	36	18	4	1	3	13,5	36,0	6,0
Ortopedingenjörsexamen	1	1	-	1	1	-	1,0	1,0	-

**6C. (forts.)**

Alla program, SUN-inriktning (1-siffernivå) Alla program, SUN-inriktning (2-siffernivå)	Förstahandssökande <sup>1</sup>			Antagna <sup>2</sup>			Förstahandssökande per antagen		
	Totalt	Kvinnor	Män	Totalt	Kvinnor	Män	Totalt	Kvinnor	Män
Receptarieexamen	19	18	1	16	15	1	1,2	1,2	1,0
Sjukgymnastexamen	29	22	7	2	2	-	14,5	11,0	-
Sjuksköterskeexamen	37	31	6	14	13	1	2,6	2,4	6,0
Specialistsjuksköterskeexamen	10	7	3	4	2	2	2,5	3,5	1,5
Tandhygienistexamen	9	9	-	3	3	-	3,0	3,0	-
Tandläkarexamen	14	9	5	2	1	1	7,0	9,0	5,0
Tandteknikerexamen	7	4	3	4	3	1	1,8	1,3	3,0
Övriga program, grundnivå	8	4	4	16	13	3	0,5	0,3	1,3
Hälsa- och sjukvård, allmän	4	3	1	5	5	-	0,8	0,6	-
Medicin	2	-	2	10	7	3	0,2	-	0,7
Omvårdnad	1	-	1	-	-	-	-	-	-
Terapi, rehabilitering och kostbehandling	1	1	-	1	1	-	1,0	1,0	-
Övriga program, avancerad nivå	225	81	144	136	54	82	1,7	1,5	1,8
Hälsa- och sjukvård, allmän utbildning	159	60	99	111	42	69	1,4	1,4	1,4
Medicin	66	21	45	25	12	13	2,6	1,8	3,5
Socialt arbete och omsorg	36	34	2	16	15	1	2,3	2,3	2,0
Yrkesexamensprogram	35	33	2	15	14	1	2,3	2,4	2,0
Socionomexamen	34	32	2	15	14	1	2,3	2,3	2,0
Studie- och yrkesvägledarexamen	1	1	-	-	-	-	-	-	-
Övriga program, grundnivå	1	1	-	1	1	-	1,0	1,0	-
Socialt arbete och vägledning	1	1	-	1	1	-	1,0	1,0	-
<b>Tjänster</b>	<b>36</b>	<b>24</b>	<b>12</b>	<b>23</b>	<b>13</b>	<b>10</b>	<b>1,6</b>	<b>1,8</b>	<b>1,2</b>
Personliga tjänster	30	22	8	19	13	6	1,6	1,7	1,3
Övriga program, grundnivå	28	21	7	18	13	5	1,6	1,6	1,4
Hotell, restaurang och storhushåll	3	2	1	3	2	1	1,0	1,0	1,0
Turism, resor och fritid	10	8	2	7	7	-	1,4	1,1	-
Idrott och friskvård	15	11	4	8	4	4	1,9	2,8	1,0
Övriga program, avancerad nivå	2	1	1	1	-	1	2,0	-	1,0
Turism, resor och fritid	2	1	1	1	-	1	2,0	-	1,0
Transporttjänster	4	1	3	3	-	3	1,3	-	1,0
Yrkesexamensprogram	3	1	2	2	-	2	1,5	-	1,0
Sjökaptensexamen	3	1	2	2	-	2	1,5	-	1,0
Övriga program, grundnivå	1	-	1	1	-	1	1,0	-	1,0
Transporttjänster	1	-	1	1	-	1	1,0	-	1,0
Miljövård och miljöskydd	1	-	1	1	-	1	1,0	-	1,0
Övriga program, grundnivå	1	-	1	1	-	1	1,0	-	1,0
Miljövård och miljöskydd, allmän	1	-	1	1	-	1	1,0	-	1,0
Säkerhetstjänster	1	1	-	-	-	-	-	-	-
Övriga program, avancerad nivå	1	1	-	-	-	-	-	-	-
Arbetsmiljö och arbetarskydd	1	1	-	-	-	-	-	-	-
<b>Allmän utbildning</b>	<b>31</b>	<b>15</b>	<b>16</b>	<b>22</b>	<b>11</b>	<b>11</b>	<b>1,4</b>	<b>1,4</b>	<b>1,5</b>
Bred, generell utbildning	31	15	16	22	11	11	1,4	1,4	1,5
Övriga program, grundnivå	31	15	16	22	11	11	1,4	1,4	1,5
Bred, generell utbildning	31	15	16	22	11	11	1,4	1,4	1,5

1. Via VHS samordnade antagning.

2. Via VHS samordnade antagning.

## 7A. Antal behöriga förstahandssökande och antagna till yrkesexamensprogram, höstterminerna 2003-2007

7A. Number of qualified first choice applicants and admitted to National programme for professional degree, autumn terms 2003-2007

Yrkesexamensprogram	Förstahandssökande <sup>1</sup>					Antagna <sup>2</sup>					Förstahandssökande per antagen				
	2003	2004	2005	2006	2007	2003	2004	2005	2006	2007	03	04	05	06	07
<b>Yrkesprogram, netto</b>	<b>67 314</b>	<b>70 642</b>	<b>72 436</b>	<b>67 060</b>	<b>62 448</b>	<b>35 229</b>	<b>34 419</b>	<b>35 012</b>	<b>34 651</b>	<b>34 706</b>	<b>1,9</b>	<b>2,1</b>	<b>2,1</b>	<b>1,9</b>	<b>1,8</b>
<b>Humaniora och teologi</b>	<b>228</b>	<b>260</b>	<b>262</b>	<b>230</b>	<b>-</b>	<b>196</b>	<b>240</b>	<b>218</b>	<b>181</b>	<b>-</b>	<b>1,2</b>	<b>1,1</b>	<b>1,2</b>	<b>1,3</b>	<b>-</b>
Teologie kandidat	228	260	262	230	-	196	240	218	181	-	1,2	1,1	1,2	1,3	-
<b>Juridik och samhällsvet.</b>	<b>13 476</b>	<b>14 197</b>	<b>14 101</b>	<b>12 141</b>	<b>14 560</b>	<b>2 697</b>	<b>2 602</b>	<b>2 621</b>	<b>2 987</b>	<b>5 018</b>	<b>5,0</b>	<b>5,5</b>	<b>5,4</b>	<b>4,1</b>	<b>2,9</b>
Civilekonomexamen	-	-	-	-	2 369	-	-	-	-	1 315	-	-	-	-	1,8
Juris kandidatexamen	5 041	5 599	5 560	4 499	4 042	1 092	1 082	1 059	1 127	1 371	4,6	5,2	5,3	4,0	2,9
Psykologexamen	1 922	1 857	1 845	1 616	1 911	263	264	274	321	368	7,3	7,0	6,7	5,0	5,2
Socionomexamen	6 574	6 807	6 772	6 085	6 238	1 345	1 256	1 290	1 542	1 964	4,9	5,4	5,2	3,9	3,2
<b>Undervisning</b>	<b>15 959</b>	<b>16 281</b>	<b>16 762</b>	<b>15 209</b>	<b>12 465</b>	<b>12 044</b>	<b>11 472</b>	<b>11 622</b>	<b>11 102</b>	<b>10 514</b>	<b>1,3</b>	<b>1,4</b>	<b>1,4</b>	<b>1,4</b>	<b>1,2</b>
Folkhögskollärare	57	65	36	39	66	57	61	36	40	73	1,0	1,1	1,0	1,0	0,9
Grundskollärare 4-9	62	-	-	-	-	37	-	-	-	-	1,7	-	-	-	-
Gymnasielärarexamen	178	14	30	8	-	153	10	24	7	-	1,2	1,4	1,3	1,1	-
Lärarexamen	14 263	14 937	15 276	13 875	11 640	10 979	10 584	10 733	10 252	9 816	1,3	1,4	1,4	1,4	1,2
Specialpedagogexamen	824	708	884	851	395	523	530	538	486	336	1,6	1,3	1,6	1,8	1,2
Studie/yrkesvägledare	644	573	560	454	365	311	292	295	322	292	2,1	2,0	1,9	1,4	1,3
<b>Naturvetenskap</b>	<b>876</b>	<b>821</b>	<b>746</b>	<b>567</b>	<b>485</b>	<b>545</b>	<b>578</b>	<b>496</b>	<b>451</b>	<b>434</b>	<b>1,6</b>	<b>1,4</b>	<b>1,5</b>	<b>1,3</b>	<b>1,1</b>
Apotekarexamen	298	334	394	330	280	162	212	206	207	194	1,8	1,6	1,9	1,6	1,4
Receptarieexamen	578	487	352	237	205	383	366	290	244	240	1,5	1,3	1,2	1,0	0,9
<b>Teknik</b>	<b>16 006</b>	<b>15 154</b>	<b>14 851</b>	<b>13 185</b>	<b>12 796</b>	<b>11 535</b>	<b>10 919</b>	<b>10 933</b>	<b>10 119</b>	<b>10 264</b>	<b>1,4</b>	<b>1,4</b>	<b>1,4</b>	<b>1,3</b>	<b>1,2</b>
Arkitektexamen	1 596	1 537	1 377	1 151	1 157	304	238	232	293	282	5,3	6,5	5,9	3,9	4,1
Brandingenjörsexamen	342	329	367	304	224	52	55	55	56	67	6,6	6,0	6,7	5,4	3,3
Civilingenjörsexamen	9 343	8 998	8 755	7 711	7 616	6 943	6 784	6 702	6 156	6 516	1,3	1,3	1,3	1,3	1,2
Högskoleingenjör	4 303	3 739	3 818	3 617	3 331	3 974	3 480	3 613	3 306	3 093	1,1	1,1	1,1	1,1	1,1
Sjökaptenexamen	386	406	403	292	332	157	179	162	174	171	2,5	2,3	2,5	1,7	1,9
Sjöingenjörsexamen	136	146	159	140	136	115	143	145	128	135	1,2	1,0	1,1	1,1	1,0
Yrkestekn. högskoleex.	8	72	50	43	-	8	65	45	28	-	1,0	1,1	1,1	1,5	-
<b>Lant- och skogsbruk</b>	<b>975</b>	<b>1 021</b>	<b>907</b>	<b>978</b>	<b>967</b>	<b>547</b>	<b>532</b>	<b>515</b>	<b>623</b>	<b>627</b>	<b>1,8</b>	<b>1,9</b>	<b>1,8</b>	<b>1,6</b>	<b>1,5</b>
Agronomexamen	170	176	136	150	117	147	144	150	153	129	1,2	1,2	0,9	1,0	0,9
Djursjukvårdarexamen	231	263	250	268	188	25	40	39	42	42	9,2	6,6	6,4	6,4	4,5
Hortonomexamen	18	10	-	14	12	23	14	-	15	14	0,8	0,7	-	0,9	0,9
Jägmästarexamen	121	151	144	119	104	89	86	87	87	90	1,4	1,8	1,7	1,4	1,2
Lantmästarexamen	88	57	58	58	36	72	48	56	54	32	1,2	1,2	1,0	1,1	1,1
Landskapsarkitekt	202	202	182	167	257	101	100	89	116	123	2,0	2,0	2,0	1,4	2,1
Landskapsingenjör	104	106	77	57	82	50	55	45	50	60	2,1	1,9	1,7	1,1	1,4
Skogsmästarexamen	-	56	60	65	58	-	45	49	56	48	-	1,2	1,2	1,2	1,2
Trädgårdsingenjör	41	-	-	80	113	40	-	-	50	89	1,0	-	-	1,6	1,3
<b>Medicin och odontologi</b>	<b>5 196</b>	<b>5 340</b>	<b>5 618</b>	<b>5 550</b>	<b>5 654</b>	<b>861</b>	<b>888</b>	<b>870</b>	<b>904</b>	<b>960</b>	<b>6,0</b>	<b>6,0</b>	<b>6,5</b>	<b>6,1</b>	<b>5,9</b>
Läkarexamen	3 572	3 650	3 788	3 698	3 878	537	536	531	555	568	6,7	6,8	7,1	6,7	6,8
Optikerexamen	138	153	183	184	147	92	92	91	92	92	1,5	1,7	2,0	2,0	1,6
Psykoterapeutexamen	34	72	30	27	69	16	36	16	16	34	2,1	2,0	1,9	1,7	2,0
Tandläkarexamen	545	625	800	864	838	135	145	150	157	166	4,0	4,3	5,3	5,5	5,0
Veterinärexamen	931	840	817	777	722	81	79	82	84	100	11,5	10,6	10,0	9,3	7,2

**7A. (forts.)**

Yrkesexamensprogram	Förstahandssökande <sup>1</sup>					Antagna <sup>2</sup>					Förstahandssökande per antagen				
	2003	2004	2005	2006	2007	2003	2004	2005	2006	2007	03	04	05	06	07
<b>Vård och omsorg</b>	<b>14 945</b>	<b>16 702</b>	<b>17 580</b>	<b>17 890</b>	<b>15 522</b>	<b>6 586</b>	<b>6 449</b>	<b>6 537</b>	<b>7 131</b>	<b>6 894</b>	<b>2,3</b>	<b>2,6</b>	<b>2,7</b>	<b>2,5</b>	<b>2,3</b>
Arbetssterapeutexamen	632	581	614	490	551	312	309	283	297	340	2,0	1,9	2,2	1,6	1,6
Audionomexamen	151	65	80	109	86	122	72	58	96	75	1,2	0,9	1,4	1,1	1,1
Barnmorskeexamen	240	282	419	578	428	134	143	178	183	180	1,8	2,0	2,4	3,2	2,4
Biomedicinsk analytiker	217	324	374	412	401	322	413	357	390	375	0,7	0,8	1,0	1,1	1,1
Dietistexamen	540	602	701	657	532	44	45	50	50	50	12,3	13,4	14,0	13,1	10,6
Logopedexamen	719	535	722	506	530	116	85	147	89	135	6,2	6,3	4,9	5,7	3,9
Ortopedingenjörsexamen	35	24	47	47	41	20	20	19	24	34	1,8	1,2	2,5	2,0	1,2
Röntgensjuksköterska	269	261	209	257	244	226	214	143	202	187	1,2	1,2	1,5	1,3	1,3
Sjukhusfysikerexamen	30	44	59	59	73	27	23	28	27	43	1,1	1,9	2,1	2,2	1,7
Sjukgymnastexamen	2 253	2 705	2 622	2 296	2 046	339	354	352	371	397	6,6	7,6	7,4	6,2	5,2
Sjuksköterskeexamen	6 421	6 431	6 456	6 438	6 466	2 790	2 599	2 544	2 667	2 841	2,3	2,5	2,5	2,4	2,3
Social omsorgsexamen	832	1 722	1 298	1 014	-	433	423	424	465	-	1,9	4,1	3,1	2,2	-
Specialistsjuksköterska	2 144	2 407	3 095	4 136	3 169	1 375	1 407	1 661	1 916	1 867	1,6	1,7	1,9	2,2	1,7
Tandhygienistexamen	411	596	731	777	737	249	249	212	268	283	1,7	2,4	3,4	2,9	2,6
Tandteknikerexamen	113	177	252	245	218	90	100	97	93	90	1,3	1,8	2,6	2,6	2,4
<b>Konstnärligt område</b>	<b>32</b>	<b>30</b>	<b>43</b>	<b>36</b>	<b>-</b>	<b>32</b>	<b>32</b>	<b>38</b>	<b>35</b>	<b>-</b>	<b>1,0</b>	<b>0,9</b>	<b>1,1</b>	<b>1,0</b>	<b>-</b>
Konst och design	27	27	28	26	-	27	29	26	27	-	1,0	0,9	1,1	1,0	-
Musik	-	-	-	3	-	-	-	-	3	-	-	-	-	1,0	-
Scen och medier	-	-	11	-	-	-	-	8	-	-	-	-	1,4	-	-
Organistexamen	5	3	4	7	-	5	3	4	5	-	1,0	1,0	1,0	1,4	-
<b>Övrigt område</b>	<b>388</b>	<b>1 700</b>	<b>2 408</b>	<b>1 971</b>	<b>-</b>	<b>228</b>	<b>750</b>	<b>1 202</b>	<b>1 149</b>	<b>-</b>	<b>1,7</b>	<b>2,3</b>	<b>2,0</b>	<b>1,7</b>	<b>-</b>
Yrkehögskoleexamen	388	1 700	2 408	1 971	-	228	750	1 202	1 149	-	1,7	2,3	2,0	1,7	-

1. Via VHS samordnade antagning och/eller lokal antagning (LANT). Inför hösten 2007 sker all antagning till högskoleutbildning via VHS samordnade antagningssystem NyA. Endast sökande med fullständiga personnummer ingår i redovisningen.

2. Via VHS samordnade antagning och/eller lokal antagning (LANT). Endast antagna med fullständiga personnummer ingår i redovisningen.





## 7B. (forts.)

Inriktning	Förstahandssökande <sup>1</sup>					Antagna <sup>2</sup>					Förstahandssökande per antagen				
	2003	2004	2005	2006	2007 <sup>3</sup>	2003	2004	2005	2006	2007 <sup>3</sup>	03	04	05	06	07
Övriga program, grundnivå	-	-	-	-	2 448	-	-	-	-	1 587	-	-	-	-	1,5
Konst /media, allmän	-	-	-	-	55	-	-	-	-	50	-	-	-	-	1,1
Bild- och formkonst	-	-	-	-	24	-	-	-	-	21	-	-	-	-	1,1
Musik, dans och dramatik	-	-	-	-	127	-	-	-	-	73	-	-	-	-	1,7
Medieproduktion	-	-	-	-	1 716	-	-	-	-	1 136	-	-	-	-	1,5
Formgivning	-	-	-	-	417	-	-	-	-	233	-	-	-	-	1,8
Konsthantverk	-	-	-	-	64	-	-	-	-	36	-	-	-	-	1,8
Konst /media, övrig	-	-	-	-	45	-	-	-	-	38	-	-	-	-	1,2
Övriga program, avancerad nivå	-	-	-	-	82	-	-	-	-	62	-	-	-	-	1,3
Konst /media, allmän	-	-	-	-	49	-	-	-	-	39	-	-	-	-	1,3
Bild- och formkonst	-	-	-	-	3	-	-	-	-	3	-	-	-	-	1,0
Musik, dans och dramatik	-	-	-	-	7	-	-	-	-	4	-	-	-	-	1,8
Medieproduktion	-	-	-	-	22	-	-	-	-	15	-	-	-	-	1,5
Formgivning	-	-	-	-	1	-	-	-	-	1	-	-	-	-	1,0
Humaniora	1 899	1 826	2 012	1 828	1 819	1 456	1 364	1 498	1 286	1 552	1,3	1,3	1,3	1,4	1,2
Yrkesexamenspgm	228	260	262	230	-	196	240	218	181	-	1,2	1,1	1,2	1,3	-
Teologie kandidat	228	260	262	230	-	196	240	218	181	-	1,2	1,1	1,2	1,3	-
Övriga program	1 672	1 568	1 754	1 598	-	1 260	1 124	1 281	1 105	-	1,3	1,4	1,4	1,4	-
Humaniora, allmän	11	40	52	22	-	10	32	34	15	-	1,1	1,3	1,5	1,5	-
Religion	46	42	37	48	-	36	42	36	39	-	1,3	1,0	1,0	1,2	-
Främmande språk Svenska och litteraturvetenskap	332	325	384	360	-	240	202	298	271	-	1,4	1,6	1,3	1,3	-
Historia/ arkeologi	24	44	52	52	-	22	32	39	41	-	1,1	1,4	1,3	1,3	-
Filosofi och logik	1 142	1 021	1 144	1 035	-	830	711	783	670	-	1,4	1,4	1,5	1,5	-
Humaniora, övrig	41	43	80	69	-	40	58	70	57	-	1,0	0,7	1,1	1,2	-
Övriga program, grundnivå	88	55	24	18	-	84	48	25	15	-	1,0	1,1	1,0	1,2	-
Humaniora, allmän	-	-	-	-	1 457	-	-	-	-	1 266	-	-	-	-	1,2
Religion	-	-	-	-	28	-	-	-	-	27	-	-	-	-	1,0
Främmande språk Svenska och litteraturvetenskap	-	-	-	-	248	-	-	-	-	249	-	-	-	-	1,0
Historia / arkeologi	-	-	-	-	336	-	-	-	-	245	-	-	-	-	1,4
Filosofi och logik	-	-	-	-	10	-	-	-	-	8	-	-	-	-	1,3
Humaniora, övrig	-	-	-	-	607	-	-	-	-	522	-	-	-	-	1,2
Övriga program, avancerad nivå	-	-	-	-	96	-	-	-	-	97	-	-	-	-	1,0
Humaniora, allmän	-	-	-	-	132	-	-	-	-	118	-	-	-	-	1,1
Religion	-	-	-	-	362	-	-	-	-	286	-	-	-	-	1,3
Främmande språk Svenska och litteraturvetenskap	-	-	-	-	22	-	-	-	-	19	-	-	-	-	1,2
Historia/arkeologi	-	-	-	-	6	-	-	-	-	5	-	-	-	-	1,2
Filosofi och logik	-	-	-	-	80	-	-	-	-	64	-	-	-	-	1,3
Humaniora, övrig	-	-	-	-	10	-	-	-	-	7	-	-	-	-	1,4
Övriga program, grundnivå	-	-	-	-	129	-	-	-	-	104	-	-	-	-	1,2
Humaniora, allmän	-	-	-	-	25	-	-	-	-	20	-	-	-	-	1,3
Religion	-	-	-	-	90	-	-	-	-	68	-	-	-	-	1,3
Främmande språk Svenska och litteraturvetenskap	-	-	-	-	-	-	-	-	-	-	-	-	-	-	-
Historia/arkeologi	-	-	-	-	-	-	-	-	-	-	-	-	-	-	-
Filosofi och logik	-	-	-	-	-	-	-	-	-	-	-	-	-	-	-
Humaniora, övrig	-	-	-	-	-	-	-	-	-	-	-	-	-	-	-
<b>Samhällsveten. /juridik/handel/adm.</b>	<b>34 014</b>	<b>34 431</b>	<b>32 829</b>	<b>28 945</b>	<b>27 262</b>	<b>15 513</b>	<b>15 753</b>	<b>15 302</b>	<b>15 497</b>	<b>17 092</b>	<b>2,2</b>	<b>2,2</b>	<b>2,1</b>	<b>1,9</b>	<b>1,6</b>
Samhälls- och beteendevetenskap	7 500	7 340	6 853	6 078	6 199	3 321	3 385	3 288	3 292	3 955	2,3	2,2	2,1	1,8	1,6
Yrkesexamenspgm	1 956	1 929	1 875	1 703	1 980	279	300	290	377	402	7,0	6,4	6,5	4,5	4,9
Psykoterapeut	34	72	30	27	69	16	36	16	16	34	2,1	2,0	1,9	1,7	2,0
Psykologexamen	1 922	1 857	1 845	1 616	1 911	263	264	274	321	368	7,3	7,0	6,7	5,0	5,2
Social omsorg	-	-	-	60	-	-	-	-	40	-	-	-	-	1,5	-
Övriga program Samhälls- och beteendevetenskap, allmän	5 550	5 422	4 985	4 378	-	3 042	3 086	2 998	2 915	-	1,8	1,8	1,7	1,5	-
Psykologi	1 828	1 765	1 764	1 372	-	767	851	937	703	-	2,4	2,1	1,9	2,0	-
Sociologi, etnologi och kulturgeografi	641	702	453	331	-	288	301	292	272	-	2,2	2,3	1,6	1,2	-
Statsvetenskap	997	979	985	1 063	-	819	879	769	901	-	1,2	1,1	1,3	1,2	-
Övriga program	1 416	1 382	1 308	1 266	-	598	575	524	704	-	2,4	2,4	2,5	1,8	-

## 7B. (forts.)

Inriktning	Förstahandssökande <sup>1</sup>					Antagna <sup>2</sup>					Förstahandssökande per antagen				
	2003	2004	2005	2006	2007 <sup>3</sup>	2003	2004	2005	2006	2007 <sup>3</sup>	03	04	05	06	07
Nationalekonomi															
ekonomisk historia	218	190	111	120	-	255	244	172	131	-	0,9	0,8	0,6	0,9	-
Samhälls/ beteendevetenskap, övrig	466	428	410	259	-	316	247	317	214	-	1,5	1,7	1,3	1,2	-
Övriga program, grundnivå	-	-	-	-	3 411	-	-	-	-	2 936	-	-	-	-	1,2
Samhälls-/beteendevet., all	-	-	-	-	423	-	-	-	-	473	-	-	-	-	0,9
Psykologi	-	-	-	-	355	-	-	-	-	337	-	-	-	-	1,1
Sociologi, etnologi och kulturgeografi	-	-	-	-	485	-	-	-	-	505	-	-	-	-	1,0
Statsvetenskap	-	-	-	-	823	-	-	-	-	871	-	-	-	-	0,9
Nationalekonomi och ekonomisk historia	-	-	-	-	75	-	-	-	-	99	-	-	-	-	0,8
Samhälls- och beteende vetenskap, övrig	-	-	-	-	1 250	-	-	-	-	653	-	-	-	-	1,9
Övriga program, avancerad nivå	-	-	-	-	808	-	-	-	-	617	-	-	-	-	1,3
Samhälls- och beteendevetenskap, allmän	-	-	-	-	69	-	-	-	-	55	-	-	-	-	1,3
Psykologi	-	-	-	-	10	-	-	-	-	7	-	-	-	-	1,4
Sociologi, etnologi och kulturgeografi	-	-	-	-	84	-	-	-	-	76	-	-	-	-	1,1
Statsvetenskap	-	-	-	-	319	-	-	-	-	253	-	-	-	-	1,3
Nationalekonomi och ekonomisk historia	-	-	-	-	98	-	-	-	-	61	-	-	-	-	1,6
Samhälls- och beteende vetenskap, övrig	-	-	-	-	228	-	-	-	-	166	-	-	-	-	1,4
Journalistik och information	4 072	3 644	3 649	3 091	2 379	1 877	1 727	1 899	1 746	1 458	2,2	2,1	1,9	1,8	1,6
Yrkesexamenspgm	-	39	50	32	-	-	33	45	28	-	-	1,2	1,1	1,1	-
Yrkeshögskoleex.	-	39	50	32	-	-	33	45	28	-	-	1,2	1,1	1,1	-
Övriga program	4 072	3 606	3 599	3 060	-	1 877	1 694	1 854	1 718	-	2,2	2,1	1,9	1,8	-
Journalistik och information, allmän	209	145	165	68	-	102	93	96	54	-	2,0	1,6	1,7	1,3	-
Journalistik och medievetenskap	2 978	2 681	2 699	2 364	-	1 274	1 198	1 298	1 242	-	2,3	2,2	2,1	1,9	-
Biblioteks/ dokumentationsvet.	798	791	745	634	-	452	405	461	423	-	1,8	2,0	1,6	1,5	-
Journalistik och information, övrig	94	-	-	-	-	50	-	-	-	-	1,9	-	-	-	-
Övriga program, grundnivå	-	-	-	-	2 058	-	-	-	-	1 237	-	-	-	-	1,7
Journalistik och information, allmän	-	-	-	-	-	-	-	-	-	-	-	-	-	-	-
Journalistik och medievetenskap	-	-	-	-	1 803	-	-	-	-	996	-	-	-	-	1,8
Biblioteks/ dokumentationsvet.	-	-	-	-	255	-	-	-	-	241	-	-	-	-	1,1
Journalistik och information, övrig	-	-	-	-	-	-	-	-	-	-	-	-	-	-	-
Övriga program, avancerad nivå	-	-	-	-	321	-	-	-	-	221	-	-	-	-	1,5
Journalistik och information, allmän	-	-	-	-	-	-	-	-	-	-	-	-	-	-	-
Journalistik och medievetenskap	-	-	-	-	132	-	-	-	-	70	-	-	-	-	1,9
Biblioteks- och dokumentationsvetenskap	-	-	-	-	189	-	-	-	-	151	-	-	-	-	1,3
Företagsekonomi/handel/adm.	17 184	17 423	16 452	15 023	14 105	8 801	9 081	8 702	8 920	9 816	2,0	1,9	1,9	1,7	1,4
Yrkesexamenspgm	-	396	407	367	2 369	-	76	155	179	1 315	-	5,2	2,6	2,1	1,8
Civilekonom	-	-	-	-	2 369	-	-	-	-	1 315	-	-	-	-	1,8
Yrkeshögskolee	-	396	407	367	-	-	76	155	179	-	-	5,2	2,6	2,1	-
Yrkesteknisk högskoleexamen	-	-	-	-	-	-	-	-	-	-	-	-	-	-	-
Övriga program	17 184	17 031	16 046	14 658	-	8 801	9 005	8 547	8 741	-	2,0	1,9	1,9	1,7	-
Företagsekonomi/handel/adm., allmän	11 102	10 759	9 924	9 376	-	6 237	6 346	5 987	5 916	-	1,8	1,7	1,7	1,6	-
Inköp, försäljning och distribution	1 635	2 037	2 197	1 662	-	440	399	418	552	-	3,7	5,1	5,3	3,0	-
Marknadsföring	688	716	653	407	-	334	453	428	286	-	2,1	1,6	1,5	1,4	-

## 7B. (forts.)

Inriktning	Förstahandssökande <sup>1</sup>					Antagna <sup>2</sup>					Förstahandssökande per antagen				
	2003	2004	2005	2006	2007 <sup>3</sup>	2003	2004	2005	2006	2007 <sup>3</sup>	03	04	05	06	07
Bank, försäkring och finansiering	10	16	14	15	-	21	30	16	17	-	0,5	0,5	0,9	0,9	-
Redovisning och beskattning	-	24	-	-	-	-	20	-	-	-	-	1,2	-	-	-
Ledning och administration	3 144	3 094	2 700	2 729	-	1 492	1 537	1 481	1 709	-	2,1	2,0	1,8	1,6	-
Kontorsservice och sekreterartjänster	135	93	91	74	-	40	40	34	40	-	3,4	2,3	2,7	1,9	-
Företagsek.															
/handel/adm, öv	598	658	578	525	-	249	212	197	234	-	2,4	3,1	2,9	2,2	-
Övriga program, grundnivå	-	-	-	-	10 876	-	-	-	-	7 869	-	-	-	-	1,4
Företagsek.															
/handel/adm, allm.	-	-	-	-	5 846	-	-	-	-	4 732	-	-	-	-	1,2
Inköp, försäljning och distribution	-	-	-	-	1 740	-	-	-	-	793	-	-	-	-	2,2
Marknadsföring	-	-	-	-	454	-	-	-	-	309	-	-	-	-	1,5
Bank, försäkring och finansiering	-	-	-	-	-	-	-	-	-	-	-	-	-	-	-
Redovisning och beskattning	-	-	-	-	172	-	-	-	-	178	-	-	-	-	1,0
Ledning och administration	-	-	-	-	2 036	-	-	-	-	1 387	-	-	-	-	1,5
Kontorsservice och sekreterartjänster	-	-	-	-	90	-	-	-	-	65	-	-	-	-	1,4
Företagsek.															
/handel/adm., övr.	-	-	-	-	538	-	-	-	-	415	-	-	-	-	1,3
Övriga program, avancerad nivå	-	-	-	-	860	-	-	-	-	637	-	-	-	-	1,4
Företagsek.															
handel/adm., allm.	-	-	-	-	186	-	-	-	-	141	-	-	-	-	1,3
Marknadsföring	-	-	-	-	110	-	-	-	-	71	-	-	-	-	1,5
Bank, försäkring och finansiering	-	-	-	-	16	-	-	-	-	12	-	-	-	-	1,3
Redovisning och beskattning	-	-	-	-	70	-	-	-	-	54	-	-	-	-	1,3
Ledning och administration	-	-	-	-	449	-	-	-	-	346	-	-	-	-	1,3
Företagsek.															
/handel/adm., övr.	-	-	-	-	30	-	-	-	-	13	-	-	-	-	2,3
Juridik och rättsvetenskap	5 663	6 492	6 306	5 161	4 579	1 549	1 596	1 445	1 571	1 872	3,7	4,1	4,4	3,3	2,4
Yrkesexamen	5 041	5 599	5 560	4 499	4 042	1 092	1 082	1 059	1 127	1 371	4,6	5,2	5,3	4,0	2,9
Juristexamen	5 041	5 599	5 560	4 499	4 042	1 092	1 082	1 059	1 127	1 371	4,6	5,2	5,3	4,0	2,9
Övriga program	657	948	802	704	537	457	514	386	444	-	1,4	1,8	2,1	1,6	-
Juridik och rättsvetenskap	657	948	802	704	537	457	514	386	444	-	1,4	1,8	2,1	1,6	-
Övriga program, grundnivå	54	45	19	75	519	-	-	-	-	488	-	-	-	-	1,1
Juridik och rättsvetenskap	54	45	19	75	519	-	-	-	-	488	-	-	-	-	1,1
Övriga program, avancerad nivå	603	903	783	629	18	-	-	-	-	13	-	-	-	-	1,4
Juridik och rättsvetenskap	603	903	783	629	18	-	-	-	-	13	-	-	-	-	1,4
<b>Naturvetenskap, matematik och data</b>	<b>5 540</b>	<b>5 251</b>	<b>5 045</b>	<b>4 535</b>	<b>4 692</b>	<b>4 517</b>	<b>4 411</b>	<b>4 164</b>	<b>3 696</b>	<b>4 233</b>	<b>1,2</b>	<b>1,2</b>	<b>1,2</b>	<b>1,2</b>	<b>1,1</b>
Biologi och miljövetenskap	1 699	1 705	1 897	1 582	1 292	1 344	1 341	1 395	1 138	1 028	1,3	1,3	1,4	1,4	1,3
Övriga program	1 699	1 705	1 897	1 582	-	1 344	1 341	1 395	1 138	-	1,3	1,3	1,4	1,4	-
Biologi och miljövetenskap, allmän	-	-	-	10	-	-	-	-	11	-	-	-	-	0,9	-
Biologi och biokemi	1 311	1 282	1 506	1 250	-	1 023	1 004	1 069	843	-	1,3	1,3	1,4	1,5	-
Miljövetenskap	388	424	392	323	-	321	338	326	284	-	1,2	1,3	1,2	1,1	-
Övriga program, grundnivå	-	-	-	-	1 150	-	-	-	-	893	-	-	-	-	1,3
Biologi och miljövetenskap, allmän	-	-	-	-	-	-	-	-	-	-	-	-	-	-	-
Biologi/biokemi	-	-	-	-	734	-	-	-	-	526	-	-	-	-	1,4
Miljövetenskap	-	-	-	-	416	-	-	-	-	367	-	-	-	-	1,1
Övriga program, avancerad nivå	-	-	-	-	142	-	-	-	-	135	-	-	-	-	1,1
Biologi/biokemi	-	-	-	-	75	-	-	-	-	70	-	-	-	-	1,1
Miljövetenskap	-	-	-	-	67	-	-	-	-	65	-	-	-	-	1,0
Fysik, kemi och geovetenskap	630	674	600	548	681	577	682	604	520	662	1,1	1,0	1,0	1,1	1,0

## 7B. (forts.)

Inriktning	Förstahandssökande <sup>1</sup>					Antagna <sup>2</sup>					Förstahandssökande per antagen				
	2003	2004	2005	2006	2007 <sup>3</sup>	2003	2004	2005	2006	2007 <sup>3</sup>	03	04	05	06	07
Övriga program	630	674	600	548	-	577	682	604	520	-	1,1	1,0	1,0	1,1	-
Fysik, kemi/ geovet., allmän	-	-	-	2	-	-	-	-	2	-	-	-	-	1,0	-
Fysik	140	149	114	109	-	114	142	101	99	-	1,2	1,0	1,1	1,1	-
Kemi	126	138	115	101	-	141	160	142	121	-	0,9	0,9	0,8	0,8	-
Geovetenskap och naturgeografi	226	208	196	187	-	188	205	200	164	-	1,2	1,0	1,0	1,1	-
Fysik, kemi/ geovet., övrig	138	180	176	149	-	134	176	161	134	-	1,0	1,0	1,1	1,1	-
Övriga program, grundnivå	-	-	-	-	602	-	-	-	-	598	-	-	-	-	1,0
Fysik, kemi/geove- tenskap, allmän	-	-	-	-	-	-	-	-	-	-	-	-	-	-	-
Fysik	-	-	-	-	74	-	-	-	-	75	-	-	-	-	1,0
Kemi	-	-	-	-	71	-	-	-	-	72	-	-	-	-	1,0
Geovetenskap och naturgeografi	-	-	-	-	213	-	-	-	-	211	-	-	-	-	1,0
Fysik, kemi/geove- tenskap, övrig	-	-	-	-	244	-	-	-	-	240	-	-	-	-	1,0
Övriga program, avancerad nivå	-	-	-	-	79	-	-	-	-	64	-	-	-	-	1,2
Fysik	-	-	-	-	20	-	-	-	-	16	-	-	-	-	1,3
Kemi	-	-	-	-	28	-	-	-	-	26	-	-	-	-	1,1
Geovetenskap och naturgeografi	-	-	-	-	31	-	-	-	-	22	-	-	-	-	1,4
Fysik, kemi/geove- tenskap, övrig	-	-	-	-	-	-	-	-	-	-	-	-	-	-	-
Matematik och övrig naturvetenskap	405	333	328	284	215	297	290	286	267	227	1,4	1,1	1,1	1,1	0,9
Övriga program	405	333	328	284	-	297	290	286	267	-	1,4	1,1	1,1	1,1	-
Matematik	214	170	152	139	-	133	130	131	141	-	1,6	1,3	1,2	1,0	-
Statistik	32	36	28	45	-	32	46	27	45	-	1,0	0,8	1,0	1,0	-
Matematik/ natur- vetenskap, övrig	163	131	151	101	-	133	115	130	81	-	1,2	1,1	1,2	1,2	-
Övriga program, grundnivå	-	-	-	-	182	-	-	-	-	205	-	-	-	-	0,9
Matematik	-	-	-	-	93	-	-	-	-	98	-	-	-	-	0,9
Statistik	-	-	-	-	25	-	-	-	-	29	-	-	-	-	0,9
Matematik /naturvet., övr.	-	-	-	-	64	-	-	-	-	78	-	-	-	-	0,8
Övriga program, avancerad nivå	-	-	-	-	33	-	-	-	-	22	-	-	-	-	1,5
Matematik	-	-	-	-	17	-	-	-	-	11	-	-	-	-	1,5
Statistik	-	-	-	-	16	-	-	-	-	11	-	-	-	-	1,5
Matematik /naturvet., övrig	-	-	-	-	-	-	-	-	-	-	-	-	-	-	-
Data	2 821	2 547	2 226	2 126	2 504	2 305	2 098	1 879	1 773	2 316	1,2	1,2	1,2	1,2	1,1
Yrkesexamenspgm	30	127	99	97	-	20	93	82	83	-	1,5	1,4	1,2	1,2	-
Yrkehögskoleex.	30	127	99	97	-	20	93	82	83	-	1,5	1,4	1,2	1,2	-
Övriga program	2 794	2 426	2 127	2 034	-	2 286	2 006	1 797	1 693	-	1,2	1,2	1,2	1,2	-
Data, allmän	193	73	30	10	-	162	42	15	8	-	1,2	1,7	2,0	1,3	-
Datavetenskap och systemvetenskap	2 518	2 227	2 025	1 897	-	2 052	1 862	1 724	1 579	-	1,2	1,2	1,2	1,2	-
Datoranvändning	-	-	-	-	-	-	-	-	-	-	-	-	-	-	-
Data, övrig	93	138	87	133	-	75	103	60	108	-	1,2	1,3	1,5	1,2	-
Övriga program, grundnivå	-	-	-	-	2 352	-	-	-	-	2 199	-	-	-	-	1,1
Data, allmän utbildning	-	-	-	-	-	-	-	-	-	-	-	-	-	-	-
Datavetenskap och systemvetenskap	-	-	-	-	2 312	-	-	-	-	2 161	-	-	-	-	1,1
Data, övrig	-	-	-	-	40	-	-	-	-	38	-	-	-	-	1,1
Övriga program, avancerad nivå	-	-	-	-	152	-	-	-	-	117	-	-	-	-	1,3
Data, allmän	-	-	-	-	-	-	-	-	-	-	-	-	-	-	-
Datavetenskap och systemvetenskap	-	-	-	-	119	-	-	-	-	86	-	-	-	-	1,4
Datoranvändning	-	-	-	-	24	-	-	-	-	22	-	-	-	-	1,1
Data, övrig	-	-	-	-	9	-	-	-	-	9	-	-	-	-	1,0

## 7B. (forts.)

Inriktning	Förstahandssökande <sup>1</sup>					Antagna <sup>2</sup>					Förstahandssökande per antagen				
	2003	2004	2005	2006	2007 <sup>3</sup>	2003	2004	2005	2006	2007 <sup>3</sup>	03	04	05	06	07
<b>Teknik/tillverkning</b>	<b>18 738</b>	<b>18 095</b>	<b>17 707</b>	<b>15 545</b>	<b>15 244</b>	<b>13 706</b>	<b>13 140</b>	<b>13 162</b>	<b>11 933</b>	<b>12 288</b>	<b>1,4</b>	<b>1,4</b>	<b>1,3</b>	<b>1,3</b>	<b>1,2</b>
Teknik och teknisk industri	14 227	13 476	13 038	10 762	10 501	11 169	10 607	10 473	9 059	9 131	1,3	1,3	1,2	1,2	1,2
Yrkesexamenspgm	11 888	11 177	11 059	9 252	8 606	9 416	8 948	9 015	7 926	7 574	1,3	1,2	1,2	1,2	1,1
Civilingenjör	8 441	8 098	7 734	6 372	6 435	6 219	6 057	5 919	5 303	5 560	1,4	1,3	1,3	1,2	1,2
Högskoleingenjör	3 342	2 801	2 727	2 348	2 035	3 081	2 634	2 590	2 181	1 879	1,1	1,1	1,1	1,1	1,1
Sjöingenjör	136	146	159	140	136	115	143	145	128	135	1,2	1,0	1,1	1,1	1,0
Yrkeshögskoleex. Yrkesteknisk högskoleexamen	12	166	479	431	-	8	127	374	327	-	1,5	1,3	1,3	1,3	-
Övriga program	2 426	2 400	2 024	1 531	-	1 783	1 690	1 477	1 138	-	1,4	1,4	1,4	1,3	-
Teknik och teknisk industri, allmän	89	32	62	34	-	87	19	47	22	-	1,0	1,7	1,3	1,5	-
Maskinteknik och verkstadsteknik	344	386	312	242	-	284	272	240	195	-	1,2	1,4	1,3	1,2	-
Energi- och elektroteknik	155	190	158	145	-	122	103	120	105	-	1,3	1,8	1,3	1,4	-
Elektronik, data-teknik/automation	1 092	869	765	591	-	627	501	512	423	-	1,7	1,7	1,5	1,4	-
Kemi- bioteknik	61	118	82	51	-	61	87	64	43	-	1,0	1,4	1,3	1,2	-
Fordons- och farkosteknik	10	47	42	15	-	10	46	36	13	-	1,0	1,0	1,2	1,2	-
Industriell ekonomi och organisation	535	549	494	416	-	355	347	321	261	-	1,5	1,6	1,5	1,6	-
Teknik och teknisk industri, övrig	373	395	198	87	-	284	333	148	81	-	1,3	1,2	1,3	1,1	-
Övriga program, grundnivå	-	-	-	-	1 447	-	-	-	-	1 224	-	-	-	-	1,2
Teknik och teknisk industri, allmän	-	-	-	-	68	-	-	-	-	102	-	-	-	-	0,7
Maskinteknik och verkstadsteknik	-	-	-	-	182	-	-	-	-	150	-	-	-	-	1,2
Energi- och elektroteknik	-	-	-	-	258	-	-	-	-	206	-	-	-	-	1,3
Elektronik, data-teknik och automation	-	-	-	-	740	-	-	-	-	601	-	-	-	-	1,2
Kemi- och bioteknik	-	-	-	-	53	-	-	-	-	41	-	-	-	-	1,3
Fordons- och farkosteknik	-	-	-	-	17	-	-	-	-	11	-	-	-	-	1,5
Industriell ekonomi och organisation	-	-	-	-	101	-	-	-	-	89	-	-	-	-	1,1
Teknik och teknisk industri, övrig	-	-	-	-	28	-	-	-	-	26	-	-	-	-	1,1
Övriga program, avancerad nivå	-	-	-	-	448	-	-	-	-	336	-	-	-	-	1,3
Teknik och teknisk industri, allmän	-	-	-	-	5	-	-	-	-	4	-	-	-	-	1,3
Maskinteknik och verkstadsteknik	-	-	-	-	55	-	-	-	-	39	-	-	-	-	1,4
Energi- och elektroteknik	-	-	-	-	20	-	-	-	-	14	-	-	-	-	1,4
Elektronik, data-teknik och automation	-	-	-	-	141	-	-	-	-	118	-	-	-	-	1,2
Kemi- bioteknik	-	-	-	-	21	-	-	-	-	14	-	-	-	-	1,5
Fordons- och farkosteknik	-	-	-	-	8	-	-	-	-	2	-	-	-	-	4,0
Industriell ekonomi och organisation	-	-	-	-	179	-	-	-	-	126	-	-	-	-	1,4
Teknik och teknisk industri, övrig	-	-	-	-	19	-	-	-	-	19	-	-	-	-	1,0
Material/ tillverkning	291	349	391	292	267	255	290	349	245	249	1,1	1,2	1,1	1,2	1,1
Yrkesexamenspgm	178	202	276	187	127	167	183	248	172	128	1,1	1,1	1,1	1,1	1,0
Civilingenjör	82	81	84	77	71	83	85	101	91	81	1	1	0,8	0,8	0,9
Högskoleingenjör	74	28	68	50	56	66	19	54	41	47	1,1	1,5	1,3	1,2	1,2
Yrkeshögskoleex. Yrkesteknisk högskoleexamen	22	26	74	17	-	18	16	48	12	-	1,2	1,6	1,5	1,4	-
Övriga program	113	148	115	106	-	88	107	101	73	-	1,3	1,4	1,1	1,5	-
Material och tillverkning, allmän	8	8	5	6	-	4	5	3	2	-	2	1,6	1,7	3	-
Tillverkn./ hantering/livsmedel	-	33	15	37	-	-	24	14	24	-	-	1,4	1,1	1,5	-
Tillverkning textilier/konfektion/läder	58	53	50	31	-	48	34	41	24	-	1,2	1,6	1,2	1,3	-

## 7B. (forts.)

Inriktning	Förstahandssökande <sup>1</sup>					Antagna <sup>2</sup>					Förstahandssökande per antagen				
	2003	2004	2005	2006	2007 <sup>3</sup>	2003	2004	2005	2006	2007 <sup>3</sup>	03	04	05	06	07
Tillverkn. trä /papper/glas m.m. Berg- och mineral- teknik	47	54	45	31	-	36	44	43	22	-	1,3	1,2	1	1,4	-
Tillverkning, övrig	-	-	-	-	-	-	-	-	-	-	-	-	-	-	-
Övriga program, grundnivå	-	-	-	-	131	-	-	-	-	114	-	-	-	-	1,1
Tillverkn./ hanter- ing livsmedel	-	-	-	-	-	-	-	-	-	-	-	-	-	-	-
Tillverkning textili- er/konfektion/läder	-	-	-	-	57	-	-	-	-	53	-	-	-	-	1,1
Tillverkn. trä /pappers/glas m.m. Berg- och mineral- teknik	-	-	-	-	62	-	-	-	-	48	-	-	-	-	1,3
Övriga program, avancerad nivå	-	-	-	-	12	-	-	-	-	13	-	-	-	-	0,9
Material och tillverkning, allmän	-	-	-	-	9	-	-	-	-	7	-	-	-	-	1,3
Tillverkn. hantering av livsmedel	-	-	-	-	2	-	-	-	-	3	-	-	-	-	0,7
Tillverkning textili- er/konfektion/läder	-	-	-	-	4	-	-	-	-	2	-	-	-	-	2
Tillverkn. trä /pappers/glas m.m. Berg- och mineral- teknik	-	-	-	-	-	-	-	-	-	-	-	-	-	-	-
Tillverkning, övrig	-	-	-	-	1	-	-	-	-	1	-	-	-	-	1
Samhällsbyggnad och byggnadsteknik	-	-	-	-	2	-	-	-	-	1	-	-	-	-	2
4321	4343	4330	4573	4476	2320	2267	2363	2650	2908	1,9	1,9	1,8	1,7	1,5	
Yrkesexamenspgm	3929	3914	3990	4227	4070	1966	1930	2111	2404	2574	2	2	1,9	1,8	1,6
Arkitektexamen	1596	1537	1377	1151	1157	304	238	232	293	282	5,3	6,5	5,9	3,9	4,1
Brandingenjör	342	329	367	304	224	52	55	55	56	67	6,6	6	6,7	5,4	3,3
Civilingenjör	829	824	944	1283	1110	647	645	688	769	875	1,3	1,3	1,4	1,7	1,3
Högskoleingenjör	843	922	1028	1229	1240	796	831	976	1087	1167	1,1	1,1	1,1	1,1	1,1
Landskapsarkitekt	202	202	182	167	257	101	100	89	116	123	2	2	2	1,4	2,1
Landskapsingenjör	104	106	77	57	82	50	55	45	50	60	2,1	1,9	1,7	1,1	1,4
Yrkeshögskoleex.	32	13	30	46	-	17	8	28	34	-	1,9	1,6	1,1	1,4	-
Övriga program	425	468	355	353	-	357	338	254	247	-	1,2	1,4	1,4	1,4	-
Samhällsbygg /byggnadstek, allm	15	3	8	4	-	13	2	8	4	-	1,2	1,5	1	1	-
Samhällsbyggnad och arkitektur	232	305	174	208	-	209	215	133	147	-	1,1	1,4	1,3	1,4	-
Byggnadstek- nik/anläggningstek.	154	120	127	61	-	104	84	80	57	-	1,5	1,4	1,6	1,1	-
Samhällsbyggnad/ byggnadstek., öv	32	50	52	80	-	35	40	35	39	-	0,9	1,3	1,5	2,1	-
Övriga program, grundnivå	-	-	-	-	349	-	-	-	-	295	-	-	-	-	1,2
Samhällsbygg. /byggnadstek, allm	-	-	-	-	-	-	-	-	-	-	-	-	-	-	-
Samhällsbyggnad och arkitektur	-	-	-	-	137	-	-	-	-	133	-	-	-	-	1
Byggnadstek- nik/anläggningstek.	-	-	-	-	144	-	-	-	-	122	-	-	-	-	1,2
Samhällsbyggnad/ byggnadstek, övrig	-	-	-	-	68	-	-	-	-	40	-	-	-	-	1,7
Övriga program, avancerad nivå	-	-	-	-	57	-	-	-	-	39	-	-	-	-	1,5
Samhällsbyggnad /byggnadstek, allm	-	-	-	-	3	-	-	-	-	1	-	-	-	-	3
Samhällsbyggnad och arkitektur	-	-	-	-	45	-	-	-	-	30	-	-	-	-	1,5
Byggnadstek- nik/anläggningstek	-	-	-	-	9	-	-	-	-	8	-	-	-	-	1,1
<b>Lant- och skogsbruk samt djursjukvård</b>	<b>1685</b>	<b>1594</b>	<b>1506</b>	<b>1558</b>	<b>1361</b>	<b>552</b>	<b>498</b>	<b>511</b>	<b>560</b>	<b>582</b>	<b>3,1</b>	<b>3,2</b>	<b>2,9</b>	<b>2,8</b>	<b>2,3</b>
Lantbruk, trädgård, skog och fiske	529	491	439	513	451	446	379	390	434	440	1,2	1,3	1,1	1,2	1
Yrkesexamenspgm	493	450	398	486	440	411	337	342	415	402	1,2	1,3	1,2	1,2	1,1
Agronomexamen	170	176	136	150	117	147	144	150	153	129	1,2	1,2	0,9	1	0,9
Hortonomexamen	18	10	-	14	12	23	14	-	15	14	0,8	0,7	-	0,9	0,9
Högskoleingenjör	55	-	-	-	-	40	-	-	-	-	1,4	-	-	-	-
Jägmästarexamen	121	151	144	119	104	89	86	87	87	90	1,4	1,8	1,7	1,4	1,2
Lantmästarexamen	88	57	58	58	36	72	48	56	54	32	1,2	1,2	1	1,1	1,1
Skogsmästare	-	56	60	65	58	-	45	49	56	48	-	1,2	1,2	1,2	1,2

## 7B. (forts.)

Inriktning	Förstahandssökande <sup>1</sup>					Antagna <sup>2</sup>					Förstahandssökande per antagen				
	2003	2004	2005	2006	2007 <sup>3</sup>	2003	2004	2005	2006	2007 <sup>3</sup>	03	04	05	06	07
Trädgårdsingenjör	41	-	-	80	113	40	-	-	50	89	1	-	-	1,6	1,3
Övriga program	36	41	41	27	-	35	42	48	19	-	1	1	0,9	1,4	-
Lantbruk/trädgård/ skog/fiske, allm	36	34	41	13	-	35	36	48	10	-	1	0,9	0,9	1,3	-
Lantbruk	-	-	-	-	-	-	-	-	-	-	-	-	-	-	-
Fiske och vatten- bruk	-	7	-	14	-	-	6	-	9	-	-	1,2	-	1,6	-
Övriga program, grundnivå	-	-	-	-	11	-	-	-	-	38	-	-	-	-	0,3
Lantbruk	-	-	-	-	11	-	-	-	-	38	-	-	-	-	0,3
Fiske och vatten- bruk	-	-	-	-	-	-	-	-	-	-	-	-	-	-	-
Övriga program, avancerad nivå	-	-	-	-	-	-	-	-	-	-	-	-	-	-	-
Lantbruk/trädgård, skog/fiske, allmän	-	-	-	-	-	-	-	-	-	-	-	-	-	-	-
Djursjukvård	1159	1103	1067	1045	910	106	119	121	126	142	10,9	9,3	8,8	8,3	6,4
Yrkesexamenspgm	1159	1103	1067	1045	910	106	119	121	126	142	10,9	9,3	8,8	8,3	6,4
Djursjukvårdare	231	263	250	268	188	25	40	39	42	42	9,2	6,6	6,4	6,4	4,5
Veterinärexamen	931	840	817	777	722	81	79	82	84	100	11,5	10,6	10	9,3	7,2
<b>Hälsa- och sjukvård samt social omsorg</b>	<b>29364</b>	<b>31458</b>	<b>32653</b>	<b>31447</b>	<b>30268</b>	<b>10861</b>	<b>10680</b>	<b>10766</b>	<b>11564</b>	<b>12504</b>	<b>2,7</b>	<b>2,9</b>	<b>3</b>	<b>2,7</b>	<b>2,4</b>
Hälsa- och sjukvård	21096	22064	23793	23761	23018	8559	8426	8513	9006	9799	2,5	2,6	2,8	2,6	2,3
Yrkesexamenspgm	19267	20251	21818	22200	20870	7488	7419	7415	7948	8154	2,6	2,7	2,9	2,8	2,6
Apotekarexamen	298	334	394	330	280	162	212	206	207	194	1,8	1,6	1,9	1,6	1,4
Arbetsterapeut	632	581	614	490	551	312	309	283	297	340	2	1,9	2,2	1,6	1,6
Audionomexamen	151	65	80	109	86	122	72	58	96	75	1,2	0,9	1,4	1,1	1,1
Barnmorska	240	282	419	578	428	134	143	178	183	180	1,8	2	2,4	3,2	2,4
Biomedicinsk analytikerexamen	217	324	374	412	401	322	413	357	390	375	0,7	0,8	1	1,1	1,1
Dietistexamen	540	602	701	657	532	44	45	50	50	50	12,3	13,4	14	13,1	10,6
Logopedexamen	719	535	722	506	530	116	85	147	89	135	6,2	6,3	4,9	5,7	3,9
Läkarexamen	3572	3650	3788	3698	3878	537	536	531	555	568	6,7	6,8	7,1	6,7	6,8
Ortopedingenjör	35	24	47	47	41	20	20	19	24	34	1,8	1,2	2,5	2	1,2
Optikerexamen	138	153	183	184	147	92	92	91	92	92	1,5	1,7	2	2	1,6
Receptarieexamen	578	487	352	237	205	383	366	290	244	240	1,5	1,3	1,2	1	0,9
Röntgensjukskö- terska	269	261	209	257	244	226	214	143	202	187	1,2	1,2	1,5	1,3	1,3
Sjukhusfysiker	30	44	59	59	73	27	23	28	27	43	1,1	1,9	2,1	2,2	1,7
Sjukgymnast	2253	2705	2622	2296	2046	339	354	352	371	397	6,6	7,6	7,4	6,2	5,2
Sjuksköterska	6421	6431	6456	6438	6466	2790	2599	2544	2667	2841	2,3	2,5	2,5	2,4	2,3
Specialistsjukskö- terska	2144	2407	3095	4136	3169	1375	1407	1661	1916	1867	1,6	1,7	1,9	2,2	1,7
Tandhygienist	411	596	731	777	737	249	249	212	268	283	1,7	2,4	3,4	2,9	2,6
Tandläkarexamen	545	625	800	864	838	135	145	150	157	166	4	4,3	5,3	5,5	5
Tandtekniker	113	177	252	245	218	90	100	97	93	90	1,3	1,8	2,6	2,6	2,4
Yrkeshögskoleex.	43	36	49	28	-	25	43	35	27	-	1,7	0,8	1,4	1	-
Övriga program	1877	1854	2057	1637	-	1078	1011	1115	1070	-	1,7	1,8	1,8	1,5	-
Hälsa- och sjuk- vård, allmän	969	1055	1114	861	-	387	447	434	378	-	2,5	2,4	2,6	2,3	-
Medicin	331	343	435	347	-	262	265	308	313	-	1,3	1,3	1,4	1,1	-
Omvårdnad	197	70	202	150	-	165	53	139	111	-	1,2	1,3	1,5	1,4	-
Tandvård	46	86	87	97	-	39	48	60	69	-	1,2	1,8	1,5	1,4	-
Tekniskt inriktad vårdutbildning	14	45	17	25	-	16	39	31	40	-	0,9	1,2	0,5	0,6	-
Terapi, rehabiliter- ing/kostbehandling	320	256	204	158	-	209	159	143	159	-	1,5	1,6	1,4	1	-
Farmaci	-	-	-	-	-	-	-	-	-	-	-	-	-	-	-
Hälsa- och sjuk- vård, övrig	-	-	-	-	-	-	-	-	-	-	-	-	-	-	-
Övriga program, grundnivå	-	-	-	-	1340	-	-	-	-	1049	-	-	-	-	1,3
Hälsa- och sjuk- vård, allmän	-	-	-	-	845	-	-	-	-	509	-	-	-	-	1,7
Medicin	-	-	-	-	257	-	-	-	-	293	-	-	-	-	0,9
Omvårdnad	-	-	-	-	44	-	-	-	-	38	-	-	-	-	1,2
Tandvård	-	-	-	-	66	-	-	-	-	49	-	-	-	-	1,3
Tekniskt inriktad vårdutbildning	-	-	-	-	25	-	-	-	-	36	-	-	-	-	0,7

## 7B. (forts.)

Inriktning	Förstahandssökande <sup>1</sup>					Antagna <sup>2</sup>					Förstahandssökande per antagen				
	2003	2004	2005	2006	2007 <sup>3</sup>	2003	2004	2005	2006	2007 <sup>3</sup>	03	04	05	06	07
Terapi, rehabilitering/kostbehandling	-	-	-	-	103	-	-	-	-	124	-	-	-	-	0,8
Övriga program, avancerad nivå	-	-	-	-	808	-	-	-	-	608	-	-	-	-	1,3
Hälsa- och sjukvård, allmän	-	-	-	-	263	-	-	-	-	200	-	-	-	-	1,3
Medicin	-	-	-	-	283	-	-	-	-	205	-	-	-	-	1,4
Omvårdnad	-	-	-	-	139	-	-	-	-	99	-	-	-	-	1,4
Tandvård	-	-	-	-	3	-	-	-	-	2	-	-	-	-	1,5
Tekniskt inriktad vårdutbildning	-	-	-	-	3	-	-	-	-	2	-	-	-	-	1,5
Terapi, rehabilitering/kostbehandling	-	-	-	-	36	-	-	-	-	36	-	-	-	-	1
Farmaci	-	-	-	-	28	-	-	-	-	15	-	-	-	-	1,9
Hälsa- och sjukvård, övrig	-	-	-	-	53	-	-	-	-	52	-	-	-	-	1
Socialt arbete och omsorg	8408	9545	9030	7854	7250	2306	2259	2258	2566	2706	3,6	4,2	4	3,1	2,7
Yrkesexamenspgm	8015	9115	8641	7503	6603	2119	2039	2044	2338	2256	3,8	4,5	4,2	3,2	2,9
Socionomexamen	6574	6807	6772	6085	6238	1345	1256	1290	1542	1964	4,9	5,4	5,2	3,9	3,2
Social omsorgsexamen	832	1722	1298	954	-	433	423	424	425	-	1,9	4,1	3,1	2,2	-
Studie- och yrkesvägledarexamen	644	573	560	454	365	311	292	295	322	292	2,1	2	1,9	1,4	1,3
Yrkeshögskoleexamen	39	153	105	62	-	32	70	35	50	-	1,2	2,2	3	1,2	-
Övriga program	416	453	415	363	-	189	220	214	229	-	2,2	2,1	1,9	1,6	-
Barn och ungdom	-	18	16	23	-	-	14	13	23	-	-	1,3	1,2	1	-
Socialt arbete och vägledning	416	435	399	340	-	189	206	201	206	-	2,2	2,1	2	1,7	-
Övriga program, grundnivå	-	-	-	-	575	-	-	-	-	401	-	-	-	-	1,4
Barn och ungdom	-	-	-	-	-	-	-	-	-	-	-	-	-	-	-
Socialt arbete och vägledning	-	-	-	-	575	-	-	-	-	401	-	-	-	-	1,4
Övriga program, avancerad nivå	-	-	-	-	72	-	-	-	-	50	-	-	-	-	1,4
Barn och ungdom	-	-	-	-	-	-	-	-	-	-	-	-	-	-	-
Socialt arbete och vägledning	-	-	-	-	72	-	-	-	-	50	-	-	-	-	1,4
<b>Tjänster</b>	<b>2107</b>	<b>2772</b>	<b>3108</b>	<b>2478</b>	<b>2495</b>	<b>1119</b>	<b>1350</b>	<b>1484</b>	<b>1515</b>	<b>1768</b>	<b>1,9</b>	<b>2,1</b>	<b>2,1</b>	<b>1,6</b>	<b>1,4</b>
Personliga tjänster	1449	2069	2352	1855	1872	709	906	985	1042	1341	2	2,3	2,4	1,8	1,4
Yrkesexamenspgm	181	528	877	668	-	83	150	233	250	-	2,2	3,5	3,8	2,7	-
Yrkeshögskoleex.	181	528	877	668	-	83	150	233	250	-	2,2	3,5	3,8	2,7	-
Övriga program	1285	1541	1486	1196	-	627	756	753	796	-	2	2	2	1,5	-
Hotell, restaurang och storkök	43	121	128	124	-	37	101	84	93	-	1,2	1,2	1,5	1,3	-
Turism, resor och fritid	146	192	189	176	-	131	169	182	138	-	1,1	1,1	1	1,3	-
Idrott och friskvård	1096	1228	1169	896	-	459	486	487	565	-	2,4	2,5	2,4	1,6	-
Övriga program, grundnivå	-	-	-	-	1844	-	-	-	-	1319	-	-	-	-	1,4
Hotell, restaurang och storkök	-	-	-	-	277	-	-	-	-	191	-	-	-	-	1,5
Turism, resor och fritid	-	-	-	-	591	-	-	-	-	464	-	-	-	-	1,3
Idrott och friskvård	-	-	-	-	976	-	-	-	-	664	-	-	-	-	1,5
Övriga program, avancerad nivå	-	-	-	-	28	-	-	-	-	22	-	-	-	-	1,3
Turism, resor och fritid	-	-	-	-	23	-	-	-	-	17	-	-	-	-	1,4
Idrott och friskvård	-	-	-	-	5	-	-	-	-	5	-	-	-	-	1
Transporttjänster	503	511	479	391	398	296	274	235	271	235	1,7	1,9	2	1,4	1,7
Yrkesexamenspgm	386	406	403	292	332	157	179	162	174	171	2,5	2,3	2,5	1,7	1,9
Sjökaptensexamen	386	406	403	292	332	157	179	162	174	171	2,5	2,3	2,5	1,7	1,9
Övriga program	123	146	76	101	-	143	98	73	99	-	0,9	1,5	1	1	-
Transporttjänster	123	146	76	101	-	143	98	73	99	-	0,9	1,5	1	1	-
Övriga program, grundnivå	-	-	-	-	66	-	-	-	-	64	-	-	-	-	1
Transporttjänster	-	-	-	-	66	-	-	-	-	64	-	-	-	-	1



## 7B. (forts.)

Inriktning	Förstahandssökande <sup>1</sup>					Antagna <sup>2</sup>					Förstahandssökande per antagen				
	2003	2004	2005	2006	2007 <sup>3</sup>	2003	2004	2005	2006	2007 <sup>3</sup>	03	04	05	06	07
Övriga program, avancerad nivå	-	-	-	-	-	-	-	-	-	-	-	-	-	-	-
Transporttjänster	-	-	-	-	-	-	-	-	-	-	-	-	-	-	-
Miljövård/miljöskydd	103	123	233	206	174	79	112	216	170	162	1,3	1,1	1,1	1,2	1,1
Övriga program Miljövård och miljöskydd, allmän	103	123	233	206	-	79	112	216	170	-	1,3	1,1	1,1	1,2	-
Miljövårdsteknik och miljökontroll	75	117	190	176	-	61	106	179	145	-	1,2	1,1	1,1	1,2	-
Övriga program, grundnivå	28	6	45	30	-	18	6	38	25	-	1,6	1	1,2	1,2	-
Miljövård och miljöskydd, allmän	-	-	-	-	126	-	-	-	-	121	-	-	-	-	1
Miljövårdsteknik och miljökontroll	-	-	-	-	69	-	-	-	-	62	-	-	-	-	1,1
Övriga program, avancerad nivå	-	-	-	-	57	-	-	-	-	59	-	-	-	-	1
Miljövård och miljöskydd, allmän	-	-	-	-	48	-	-	-	-	41	-	-	-	-	1,2
Miljövårdsteknik och miljökontroll	-	-	-	-	34	-	-	-	-	30	-	-	-	-	1,1
Säkerhetstjänster	-	-	-	-	14	-	-	-	-	11	-	-	-	-	1,3
Säkerhetstjänster	52	70	45	26	51	35	58	48	32	30	1,5	1,2	0,9	0,8	1,7
Övriga program Säkerhet i samhället	52	70	45	26	-	35	58	48	32	-	1,5	1,2	0,9	0,8	-
Arbetsmiljö och arbetarskydd	-	37	45	26	-	-	33	48	32	-	-	1,1	0,9	0,8	-
Övriga program, grundnivå	52	33	-	-	-	35	25	-	-	-	1,5	1,3	-	-	-
Arbetsmiljö och arbetarskydd	-	-	-	-	-	-	-	-	-	-	-	-	-	-	-
Övriga program, avancerad nivå	-	-	-	-	51	-	-	-	-	30	-	-	-	-	1,7
Säkerhet i samhället	-	-	-	-	-	-	-	-	-	-	-	-	-	-	-
Arbetsmiljö och arbetarskydd	-	-	-	-	51	-	-	-	-	30	-	-	-	-	1,7
<b>Allmän utbildning</b>	<b>3261</b>	<b>3454</b>	<b>3376</b>	<b>2800</b>	<b>2621</b>	<b>2819</b>	<b>2857</b>	<b>2852</b>	<b>2367</b>	<b>2340</b>	<b>1,2</b>	<b>1,2</b>	<b>1,2</b>	<b>1,2</b>	<b>1,1</b>
Bred, generell utbildning	3261	3454	3376	2800	2621	2819	2857	2852	2367	2340	1,2	1,2	1,2	1,2	1,1
Övriga program Bred, generell utbildning	3261	3454	3376	2800	-	2819	2857	2852	2367	-	1,2	1,2	1,2	1,2	-
Övriga program, grundnivå	-	-	-	-	2621	-	-	-	-	2340	-	-	-	-	1,1
Bred, generell utbildning	-	-	-	-	2621	-	-	-	-	2340	-	-	-	-	1,1
<b>Okänd</b>	<b>72</b>	-	-	-	<b>20</b>	<b>72</b>	-	-	-	-	<b>1</b>	-	-	-	-
Okänd	72	-	-	-	20	72	-	-	-	-	1	-	-	-	-
Övriga program	72	-	-	-	-	72	-	-	-	-	1	-	-	-	-
Okänd	72	-	-	-	-	72	-	-	-	-	1	-	-	-	-
Övriga program, grundnivå	-	-	-	-	20	-	-	-	-	-	-	-	-	-	-
Okänd	-	-	-	-	20	-	-	-	-	-	-	-	-	-	-

1. Via VHS samordnade antagning och/eller lokal antagning (LANT). Inför hösten 2007 sker all antagning till högskoleutbildning via VHS:s samordnade antagningssystem NyA. Endast sökande med fullständiga personnummer ingår i redovisningen.

2. Via VHS samordnade antagning och/eller lokal antagning (LANT). Endast antagna med fullständiga personnummer ingår i redovisningen.

## 8. Nettoantal sökande, antagna respektive registrerade per kön och ålder, höstterminen 2006

8. Number of applicants, admitted and those subsequently enrolled, by sex and age autumn term 2006

Ålder	Totalt antal sökande <sup>1</sup>	varav tidigare registrerade			varav ej tidigare i högskolan				
		ht05/vt06	ht04/vt05 ej senare	före ht04/vt05 ej senare	Antal sökande	antagna <sup>2</sup> ht 06	registrerade		
							antagna <sup>2</sup> ht 06	ej antagna <sup>2</sup> tom. aug.06	registrerade som ej sökt <sup>2</sup>
<b>Båda könen</b>	<b>263 671</b>	<b>115 800</b>	<b>19 979</b>	<b>39 477</b>	<b>88 415</b>	<b>48 518</b>	<b>39 732</b>	<b>3 665</b>	<b>16 692</b>
-19 år	23 561	586	7	6	22 962	13 254	10 569	781	809
20 år	23 009	6 216	103	3	16 687	9 814	8 146	646	1 251
21 år	22 215	9 085	1 438	40	11 652	6 579	5 541	493	1 756
22 år	20 006	10 892	1 375	551	7 188	3 902	3 256	311	2 272
23 år	17 994	11 403	1 289	817	4 485	2 236	1 862	218	2 374
24 år	16 792	11 235	1 268	951	3 338	1 669	1 374	153	1 917
25 år	14 489	9 516	1 303	1 107	2 563	1 233	991	128	1 176
26 år	12 221	7 686	1 228	1 289	2 018	998	811	92	882
27 år	9 735	5 594	1 110	1 442	1 589	735	610	73	631
28 år	7 736	3 977	952	1 503	1 304	612	490	55	457
29 år	6 904	3 374	745	1 632	1 153	542	433	63	371
30-34 år	27 696	11 763	2 894	8 366	4 673	2 384	1 915	210	1 146
35 år-	61 313	24 473	6 267	21 770	8 803	4 560	3 734	442	1 650
-24 år	123 577	49 417	5 480	2 368	66 312	37 454	30 748	2 602	10 379
25 år-	140 094	66 383	14 499	37 109	22 103	11 064	8 984	1 063	6 313
<b>Kvinnor</b>	<b>168 369</b>	<b>72 607</b>	<b>13 478</b>	<b>28 813</b>	<b>53 471</b>	<b>28 172</b>	<b>23 105</b>	<b>2 265</b>	<b>7 581</b>
-19 år	13 727	359	5	6	13 357	7 301	5 898	490	447
20 år	13 458	3 746	66	2	9 644	5 400	4 462	370	720
21 år	12 993	5 434	865	24	6 670	3 606	2 998	292	933
22 år	12 015	6 574	860	352	4 229	2 248	1 875	179	1 149
23 år	10 697	6 848	778	489	2 582	1 233	1 029	125	998
24 år	9 985	6 655	789	624	1 917	900	750	89	734
25 år	8 627	5 610	831	716	1 470	673	543	84	436
26 år	7 437	4 563	779	892	1 203	569	460	58	311
27 år	5 902	3 239	731	983	949	418	349	47	237
28 år	4 795	2 339	603	1 025	828	364	295	29	175
29 år	4 215	1 956	479	1 075	705	347	276	35	140
30-34 år	18 464	7 380	1 903	5 902	3 279	1 658	1 346	142	473
35 år-	46 054	17 904	4 789	16 723	6 638	3 455	2 824	325	828
-24 år	72 875	29 616	3 363	1 497	38 399	20 688	17 012	1 545	4 981
25 år-	95 494	42 991	10 115	27 316	15 072	7 484	6 093	720	2 600
<b>Män</b>	<b>95 302</b>	<b>43 193</b>	<b>6 501</b>	<b>10 664</b>	<b>34 944</b>	<b>20 346</b>	<b>16 627</b>	<b>1 400</b>	<b>9 111</b>
-19 år	9 834	227	2	0	9 605	5 953	4 671	291	362
20 år	9 551	2 470	37	1	7 043	4 414	3 684	276	531
21 år	9 222	3 651	573	16	4 982	2 973	2 543	201	823
22 år	7 991	4 318	515	199	2 959	1 654	1 381	132	1 123
23 år	7 297	4 555	511	328	1 903	1 003	833	93	1 376
24 år	6 807	4 580	479	327	1 421	769	624	64	1 183
25 år	5 862	3 906	472	391	1 093	560	448	44	740
26 år	4 784	3 123	449	397	815	429	351	34	571
27 år	3 833	2 355	379	459	640	317	261	26	394
28 år	2 941	1 638	349	478	476	248	195	26	282
29 år	2 689	1 418	266	557	448	195	157	28	231
30-34 år	9 232	4 383	991	2 464	1 394	726	569	68	673
35 år-	15 259	6 569	1 478	5 047	2 165	1 105	910	117	822
-24 år	50 702	19 801	2 117	871	27 913	16 766	13 736	1 057	5 398
25 år-	44 600	23 392	4 384	9 793	7 031	3 580	2 891	343	3 713

1. Via VHS samordnade antagning eller lokal antagning (LANT); inklusive obehöriga sökande. Endast sökande med fullständiga personnummer redovisas

2. Via VHS samordnade antagning eller lokal antagning (LANT). Endast antagna med fullständiga personnummer redovisas.

## 9. Nettoantal sökande och antagna fördelade på tidigare högskolestudier och registrering per högskola, höstterminen 2006

9. Number of applicants and admitted by earlier studies in universities and those subsequently enrolled by university, autumn term 2006

Universitet/högskola	Sökande <sup>1</sup>		Antagna <sup>2</sup>			Sökande som registrerats	
	Totalt	ej tidigare i högskolan	Totalt	ej tidigare i högskolan	ej registrerade ht 05	Totalt	ej tidigare i högskolan
<b>Totalt netto</b>	<b>263 671</b>	<b>88 415</b>	<b>171 837</b>	<b>48 518</b>	<b>11 223</b>	<b>156 060</b>	<b>42 413</b>
<b>Universitet</b>							
Uppsala universitet	34 850	14 648	11 248	2 885	641	10 537	2 479
Lunds universitet	41 351	17 313	15 943	3 926	948	14 072	3 237
Göteborgs universitet	47 977	20 032	16 454	3 365	787	14 943	2 948
Stockholms universitet	30 451	9 845	14 827	3 649	931	13 011	3 083
Umeå universitet	30 274	12 621	11 245	2 768	704	9 786	2 244
Linköpings universitet	27 594	15 274	7 896	3 067	576	7 249	2 702
Karolinska institutet	14 124	6 474	2 499	595	108	2 313	596
Kunagl. Tekniska högskolan	9 918	6 028	3 808	1 882	554	3 057	1 441
Chalmers tekniska högskola	8 641	5 868	2 789	1 729	447	2 248	1 335
Luleå tekniska universitet	15 068	6 617	7 141	1 524	388	6 111	1 280
Handelshögskolan i Stockholm	2 855	1 891	278	160	23	272	155
Sveriges lantbruksuniversitet	5 276	2 515	1 653	562	107	1 608	527
Karlstads universitet	13 537	5 832	5 730	1 475	276	5 034	1 311
Mittuniversitetet	14 705	5 805	6 618	1 577	395	5 081	1 267
Växjö universitet	15 418	7 724	5 222	1 483	320	4 526	1 290
Örebro universitet	20 553	10 080	6 280	1 840	441	5 418	1 527
<b>Högskolor med vetenskapsområde</b>							
<b>Blekinge tekniska högskola</b>	<b>7 472</b>	<b>2 287</b>	<b>4 389</b>	<b>662</b>	<b>198</b>	<b>2 924</b>	<b>503</b>
Högskolan i Jönköping	13 912	8 138	4 668	1 842	364	3 828	1 567
Högskolan i Kalmar	12 791	6 787	4 091	1 386	316	3 473	1 198
Malmö högskola	23 686	10 277	8 602	2 410	648	6 792	1 915
Mälardalens högskola	16 547	6 019	8 109	1 411	269	7 319	1 267
<b>Övriga högskolor</b>							
Gymnastik- och idrottshögskolan	1 727	1 182	108	66	8	103	69
Högskolan i Borås	10 806	5 019	3 778	1 119	208	3 407	1 048
Högskolan Dalarna	8 709	3 726	3 826	974	227	3 182	848
Högskolan på Gotland	4 240	1 586	1 812	358	78	1 555	303
Högskolan i Gävle	11 650	4 997	4 986	1 369	325	4 081	1 136
Högskolan i Halmstad	11 252	5 906	3 829	1 281	301	3 097	1 047
Högskolan Kristianstad	8 668	3 822	3 554	917	177	2 974	805
Högskolan i Skövde	10 490	4 333	4 843	905	202	4 246	783
Högskolan i Trollhättan/Uddevalla	8 730	4 508	2 919	945	201	2 614	856
Lärarhögskolan i Stockholm	8 613	2 817	3 892	930	200	3 335	796
Södertörns högskola	12 248	5 179	4 881	1 520	444	3 644	1 179
<b>Konstnärliga högskolor</b>							
Konstfack	143	72	30	14	2	33	14
<b>Övr enskilda o landstingskom utbildningsanordnare</b>							
Ersta Sköndal högskola	2 103	1 376	149	92	17	156	101
Röda Korsets Högskola	2 065	1 325	75	39	7	69	35
Sophiahemmet Högskola	1 954	1 318	65	38	5	58	33
<b>Totalt brutto</b>	<b>510 398</b>	<b>229 241</b>	<b>188 237</b>	<b>50 765</b>	<b>11 843</b>	<b>162 156</b>	<b>42 925</b>

1. Via VHS samordnade antagning eller lokal antagning (LANT); inklusive obehöriga sökande. Endast sökande med fullständiga personnummer redovisas.

2. Via VHS samordnade antagning eller lokal antagning (LANT). Endast antagna med fullständiga personnummer redovisas.

3. Till de flesta konstnärliga utbildningar sker antagning på annat sätt.

## Fakta om statistiken

---

Sökandestatistiken syftar till att bidra till en allsidig belysning av högskolesektorn. Detta SM redovisar totalräknad statistik som beskriver ansökningar (via VHS:s samordnade antagningssystem NyA) till universitet och högskolor med betoning på personer som inte tidigare studerat i högskolan. Tidigare terminer gjordes även antagning via högskolornas lokala system för antagning (LANT) men från och med våren 2007 har NyA ersatt LANT. Siffrorna speglar förändringar över tiden och de sökande redovisas efter ålder, kön samt sökt universitet/högskola och program/kurs.

Sökande som saknar fullständiga personnummer, främst inresande studenter, ingår inte i redovisningen eftersom fokus ligger på intresset för högskolestudier hos den svenska befolkningen och på sökande utan tidigare högskolestudier. En stor del av de sökande från andra länder har redan påbörjat en högskoleutbildning i sitt hemlandet och söker till stor del masterutbildningar i Sverige.

Ofullständiga personnummer innebär att en unik identitet saknas och ansökningar via högskolornas lokala antagningssystem kan leda till dubbelräkning. Från och med våren 2007 används dock bara ett enda system för antagning till högskolan vilket innebär att dubbelräkningen har minskat.

Från och med hösten 2002 redovisas endast sökande med fullständiga personnummer. Tidsseriebrottet 2002 beror på att uppgifter på personnivå inte finns längre tillbaka än hösten 2002 i och med att materialet avidentifieras efter fem år. Antalet med ofullständiga personnummer har ökat markant under mitten av 2000-talet. I slutet av 1990-talet och början av 2000-talet var gruppen inte lika stor och påverkade därför inte den totala sökandebilden på samma sätt som de gör idag.

### Ny utbildnings- och examensstruktur

Den första juli 2007 infördes en ny utbildnings- och examensstruktur som ett led i Sveriges arbete med att anpassa den högre utbildningen till arbetet i Bologna-processen. Enligt den nya strukturen delas all högre utbildning in i tre nivåer:

- Grundnivå
- Avancerad nivå
- Forskarnivå

Varje nivå förutsätter och bygger på att studenten har utbildning på tidigare nivå(er). Den nya indelningen medför att generella program oftast kan hänföras till grundnivå (kandidatexamen) och avancerad nivå (magisterexamen och masterexamen). Även ett nytt poängsystem och en till viss del ny examensordning med nya examensmål har införts.

## Detta omfattar statistiken

### Ansökningar inom VHS och LANT

Från och med våren 2007 sker all antagning via VHS:s samordnade antagningssystem, NyA. Statistiken som redovisas i detta SM omfattar sökande och antagna, via VHS:s samordnade antagning, till högskoleutbildning vid universitet och högskolor. Tidigare terminer gjordes även antagning via högskolornas lokala system för antagning (LANT) men från och med våren 2007 har NyA ersatt LANT.

### **Ansökningar utanför VHS och LANT**

En viss del av ansökningen till högskoleutbildningar sker utanför de två stora systemen VHS och LANT. Dit hör de flesta konstnärliga utbildningarna och vissa fortsättningskurser inom vård- och omsorgsområdet.

Hösten 2006 påbörjade 16 700 personer högskoleutbildning för första gången utan att ha sökt via VHS eller LANT. Närmare 60 procent av dessa studenter kommer från andra länder som t.ex. inresande utbytesstudenter. Hösten 2005 var antalet 16 100. Antalet inresande utbytesstudenter har ökat under åren vilket är en förklaring till att gruppen som inte sökt via de stora systemen ökar.

Totalraderna i tabellerna är nettoräknade. Med ”Totalt netto” menas att en studerande räknats endast en gång i nettosumman även om han/hon sökt flera olika sökalternativ eller sökt via mer än ett söksystem.

Sökande och antagna redovisas efter olika gruppindelningar. Viktiga gruppindelningar är kön, ålder, universitet/högskola och programgrupper.

Referensperioden för detta SM är höstterminen 2007.

### **Definitioner och förklaringar**

#### **Ansökningar**

Samtliga sökalternativ som en person sökt via ett eller flera söksystem.

#### **Antagna**

Personer som blivit erbjudna utbildningsplats (och inte tackat nej) på visst sökalternativ, vilket inte är liktydigt med att den antagna verkligen påbörjat utbildningen.

#### **Behöriga/obehöriga sökande**

Samma sökande kan vara behörig till en specifik utbildning men obehörig till en annan. Merparten av obehöriga sökande har definierats som obehöriga därför att de inte kompletterat sin ansökan med betyg, vilket i sin tur kan bero på att den sökande ändrat sina planer efter ansökan.

#### **Behöriga förstahandssökande**

Sökande som är behöriga till sitt i första hand sökta alternativ.

#### **Sökande**

Individer som söker till grundutbildning vid högskolan aktuell termin.

#### **Program**

Sammanhållna utbildningar som leder till någon form av examen.

*Yrkesexamensprogram:* Ett 50-tal sammanhållna utbildningar som normalt leder till yrkesexamen. Här återfinns t.ex. läkarutbildning och civilingenjörsutbildning.

*Övriga program:* Ett stort antal övriga program än yrkesexamensprogram som består av en, för en viss högskola fastställd, kombination av kurser. Dessa program har i denna redovisning grupperats till cirka 80 grupper. Grupperingen har gjorts efter inriktning enligt SUN 2000, se nedan.

Utbildningsprogrammen har kodats med avseende på utbildningens längd och inriktning, enligt standarden för klassificering av svensk utbildning (SUN 2000). Kodningen är gjord med hjälp av programbenämningar och framför allt högskolornas hemsidor.

SUN 2000 har i detta SM använts på 1- och 2-siffernivå efter inriktning på samtliga program i tabellerna 5, 6b och 7b. I dessa tabeller redovisas dessutom övriga program på 3-siffernivå. 1- och 2-siffernivå anger utbildningens huvudinriktning. Den första siffran anger utbildningens innehåll på den grövsta nivån.

3-siffernivån anger utbildningens ämnesinriktning. På SCB:s hemsida finns mer information om SUN.

Hösten 2007 har dessutom de övriga programmen, enbart utifrån utbildningens längd, delats in i program på grundnivå och avancerad nivå.

## **Så görs statistiken**

Sökandedata avseende hösten respektive år har samlats in av SCB i månadsskiftet augusti/september. Grunddata för statistiken är uppgifter från Verket för Högskoleservice (VHS) samordnade antagningssystem (NyA). Tidigare terminer gjordes även antagning via högskolornas lokala system för antagning (LANT) vid respektive högskola men från och med våren 2007 har NyA ersatt LANT. Dessutom används uppgifter från Universitets- och högskoleregistret samt från Registret över totalbefolkningen (RTB). Statistiken är totalräknad.

Statistiken över sökande och antagna insamlas varje termin fr.o.m. höstterminen 1995. Uppgifter avseende hösttermin publiceras årligen i statistiskt meddelande, medan uppgifter avseende även vårtermin publiceras i Högskoleverkets NU-databas.

## **Statistikens tillförlitlighet**

De uppgifter om sökande som redovisas i detta SM bygger helt på det maskinella antagningssystem varifrån uppgifterna hämtats. Rapportering till SCB sker i augusti, vilket innebär att det gjorts en antagningsomgång innan rapportering sker.

Ramen är universitet och högskolor, VHS samordnade antagningssystem (NyA). Innan 2007 ingick även LANT, högskolornas lokala antagningssystem i ramen. Ingen känd övertäckning förekommer. Undertäckning förekommer genom att viss antagning till högskoleutbildning sker manuellt genom särskilda antagningsprov eller på annat sätt utanför de här redovisade ansökningssystemen. De flesta konstnärliga utbildningar ligger exempelvis utanför dessa antagningssystem.

Ingen mätning av täckningsfelen har gjorts. Storleken bedöms dock vara tämligen liten.

All statistik är totalräknad och därmed inte behäftad med urvalsfel.

SCB använder källregistrens värden. Mätkvaliteten är därför densamma som i respektive källregister.

Uppgifter om sökande och antagna har inkommit från alla antagningsorgan/högskolor med maskinella antagningssystem.

Fel kan förekomma i högskolornas material, t.ex. personnummer eller sökalternativ. Vid SCB förekommer ingen manuell kodning eller dataregistrering utöver den gruppering av yrkesexamensprogram som görs, samt indelningen av program enligt SUN 2000. Kodningen av programmen är inte alltid entydig eftersom vissa utbildningsbeskrivningar inte tydligt anger vilken examen och examensinriktning den studerande kommer att få.

Uppgifter om folkbokföring hämtas från registret över totalbefolkningen (RTB) utan att dessa granskas ytterligare. Uppgifterna från RTB bedöms hålla hög kvalitet.

## **Bra att veta**

I denna publikation görs jämförelser framför allt med höstterminen 2006. För varje år har nya högskolor anslutits till de antagningssystem som finns, vilket gör det svårt med jämförelser över en längre tid. Under 90-talet har de flesta vårdhögskolor upphört och införlivats med statliga högskolor.

Även den nya utbildnings- och examensstrukturen samt användningen av VHS:s samordnade antagningssystem NyA kan påverka jämförelser över tiden.

Statistikuppgifter om sökande och antagna till högskoleutbildning publiceras sedan 1995 årligen i serien UF 46 (tidigare U 46): Sökande och antagna till universitet och högskolor.

Dessutom har, alltsedan höstterminen 1977, uppgifter om sökande och antagna via det samordnade antagningssystemet publicerats varje termin, av UHÄ i serien UHÄ-rapporter och senare av VHS i serien VHS. Uppgifterna har under vissa perioder även inkluderat uppgifter om sökande via lokal antagning, dock har härvid inte gjorts någon nettoräkning mellan de olika systemen.

När det gäller *registrerade studenter* gäller en delvis ny definition fr.o.m. läsåret 1993/94. Som registrerade räknas de som är förstagsregistrerade samt de som är fortsättningsregistrerade.

## **Annan statistik**

Mer information om statistiken och dess kvalitet ges i en särskild Beskrivning av statistiken på SCB:s webbplats, [www.scb.se](http://www.scb.se).

För fler tidsserietabeller se SCB:s hemsida ([www.scb.se/uf0206](http://www.scb.se/uf0206)).

Inom högskoleverket finns statistik över högskolesektorn tillgänglig bl.a. i form av en årsrapport och en nationell uppföljningsdatabas, NU-databas, (se [www.hsv.se](http://www.hsv.se)).

## In English

---

### Summary

Since the spring term 2007 all applications to higher education in Sweden is managed by the National Admissions Office to Higher Education.

Before the spring term 2007 application to higher education in Sweden could generally be made in two different ways. One method was to apply directly to the desired university. The other was to apply for the 60 or so national programmes for a professional degree via the central application system, managed by the National Admissions Office to Higher Education. Apart from these two systems, it is possible to gain admission to higher education through special entrance tests administered by individual universities.

Applications are made by people without previous studies in higher education and by students who have been enrolled before. Applications can be for entire programmes or for individual subject courses.

This report deals with the results obtained through the processing of applications and admissions for the autumn term 2007 made by the National Admissions Office to Higher Education. This report focus on applicants with a complete Swedish civic registration number.

### Increased number of applicants after downturn in 2006

In autumn 2007, 91 500 people without previous studies in higher education applied to universities and institutes of higher education. This is an increase of 3 per cent compared to the previous autumn term.

One major reason for this reason is due to an increase in the number of 19 year olds. This can partly be explained because this age group is larger than the year before. However, the share of 19 year old applicants in relation to the population is the same as the previous autumn term. Seen in the long term, this share has dropped sharply for 19 year olds, from 29.7 percent in autumn 1997 to 20.2 percent in autumn 2007.

Of those with no previous university education, 60 percent were women and 40 percent men in autumn 2007. The distribution among the sexes has been the same over the last 10 year period.

In addition to applicants without previous university education, there are many applicants who have already studied at universities. In all, 292 600 people applied to programmes and courses within undergraduate education, which is an increase of 11 percent compared to autumn 2006. Of the total number of applicants in autumn 2007, 64 percent were women and 36 percent men.

### Increased number of applicants accepted

Up until the beginning of August 2007, 50 300 people without previous university education were accepted. This is an increase of 3 per cent compared to the autumn term of 2006. The distribution of sexes was 58 percent women and 42 percent men.

A total of 191 000 applicants were accepted to programmes and courses, which is an increase of 11 percent compared to the previous autumn. Since autumn term 1997, the total number of applicants has increased from 150 200 to 191 200, an increase of 27 percent.

Of those applicants without previous university education, 55 percent were accepted in autumn 2007. The percentage of accepted students has been the same during the last two years. Seen in a longer perspective, the share has increased from 39 percent in autumn 1997 to 55 percent in autumn 2007.



The percentage of those who are accepted to their first choice of programmes has increased since autumn 1997. Of those accepted without previous university education, 71 percent were accepted to their first choice in 2007, compared to 57 percent in 1997.

The percentage of those accepted to their first choice is higher for men than for women. *Up until autumn 2000 the percentage was the same, but since autumn 2001 the differences between the sexes has increased.*

### **Many applicants for teacher training programmes**

Of the total 101 000 qualified applicants to their first choice of study, 11 600 or 11 percent applied for teacher training programmes. Economic programmes (economists and other education focusing on business economics, trade and administration) followed with 8 400 applicants or 8 percent. Some 7 600 or 8 percent had applied for engineering programmes.

The programmes can also be classified by the specialisation of the education. Most of the qualified applicants who were accepted to their first choice had education focusing on health and medical care/social services (30 300), social sciences, law, trade and administration (27 300), technology and manufacturing (15 200) and pedagogy/teacher training (12 700).

### **Education for veterinarians and doctors highly competitive**

Most of the qualified applicants for their first choice had education for veterinarians, (7.2 qualified applicants per accepted student) doctors (6.8), psychologists (5.2) and physical therapists (5.2). The situation was by and large the same as in autumn of 2006. The comparison refers to programmes leading to a professional degree with at least 100 accepted students.

If we classify the programmes by the various types of specialisation here as well, we see that education focusing on health and medical care and social services together with agriculture/forestry and animal health were the most popular (2.4 and 2.3 qualified applicants per accepted student respectively). Somewhat less popular were the areas of social science, law, trade and administration (1.6).

**List of tables**

Explanation of symbols	19
1. Number of applicants by age and sex, autumn term 2007	20
2. Number of students admitted by age and sex, autumn term 2007	21
3A. Number of applicants and admitted, new to higher education, by sex, applicants to program/course and university, autumn term 2007	22
3B. Number of non-residence applicants and admitted, by sex, applicants to program/course and university, autumn term 2007	25
4. Number of qualified first choice applicants and admitted to programmes and courses, and new higher education, by university and admission results, autumn term 2007	28
5. Number of qualified first choice applicants by field and age, autumn term 2007	31
6A. Number of qualified first choice applicants and admitted to National programme for professional degree by sex, autumn term 2007	36
6B. Number of qualified first choice applicants and admitted to programme by field and sex, autumn term 2007	37
6.C Number of qualified first choice applicants and admitted (non-residence) to programme by field and sex, autumn term 2007	42
7A. Number of qualified first choice applicants and admitted to National programme for professional degree, autumn terms 2003-2007	46
7B. Number of qualified first choice applicants and admitted to programme by field, autumn terms 2003-2007	48
8. Number of applicants, admitted and those subsequently enrolled, by sex and age autumn term 2006	58
9. Number of applicants and admitted by earlier studies in universities and those subsequently enrolled by university, autumn term 2006	59

**List of terms**

Andel	Share, proportion
Ansökningstillfälle	Time of application
Ansökningar till	Applications for
Antagna studenter	Students admitted
Antal	Number
Befolkning	Population
Behörig sökande	Qualified applicant
Boendekommun/län	Domicile municipality/county
Examen	Degree/diploma
Examinerad	Graduate
Fasta forskningsresurser	Permanent research resources
Förstahandssökande	First choice applicant
Grundläggande högskoleutbildning	Undergraduate higher education
Grundutbildning	Undergraduate education
Högskola	University college
Högskolenyborjare	University entrants
Högskoleutbildning	Higher education
Hösttermin	Autumn term
Inriktning	Orientation
Kurs	Course
Kvinnor	Women
Kön	Sex
Män	Men
Nyborjare vid visst universitet/högskola	First year student at a certain university/university college
Obehörig sökande	Unqualified applicant
Område	Field
Procent	Per cent
Procentenhet	Percentage point
Program	Programme
Program som leder till yrkesexamen	Programme for professional degree
Registrerade studerande	Enrolled students
Som inte tidigare studerat i högskolan	Without prior Swedish higher education
Studerande	Student
Sökande till högskoleutbildning	Applicant for higher education
Tabell	Table
Totalt	Total
Universitet	University
Utbildning	Education
Yrkesexamensprogram	National programme for professional degree
Vårdhögskola	University college of health sciences
Ålder	Age
Ämne	Subject